



Jalisco

GOBIERNO DEL ESTADO
PODER EJECUTIVO

SECRETARÍA GENERAL
DE GOBIERNO

DIRECCIÓN DE PUBLICACIONES

GOBERNADOR CONSTITUCIONAL
DEL ESTADO DE JALISCO
ENRIQUE ALFARO RAMÍREZ

SECRETARIO GENERAL DE GOBIERNO
JUAN ENRIQUE IBARRA PEDROZA

OFICIAL MAYOR DE LA SECRETARÍA
GENERAL DE GOBIERNO
CARLOS MERCADO TINOCO

DIRECTOR DE PUBLICACIONES
Y DEL PERIÓDICO OFICIAL
**EMANUEL AGUSTÍN
ORDÓÑEZ HERNÁNDEZ**

Registrado desde el
3 de septiembre de 1921.
Trisemanal:
martes, jueves y sábados.
Franqueo pagado.
Publicación periódica.
Permiso número: 0080921.
Características: 117252816.
Autorizado por SEPOMEX.

periodicooficial.jalisco.gob.mx



EL ESTADO DE JALISCO

PERIÓDICO OFICIAL



**SÁBADO 23 DE MARZO
DE 2024**

GUADALAJARA, JALISCO
TOMO CDX

4

SECCIÓN
III



EL ESTADO DE JALISCO

PERIÓDICO OFICIAL

GOBERNADOR CONSTITUCIONAL
DEL ESTADO DE JALISCO
ENRIQUE ALFARO RAMÍREZ

SECRETARIO GENERAL DE GOBIERNO
JUAN ENRIQUE IBARRA PEDROZA

OFICIAL MAYOR DE LA SECRETARÍA
GENERAL DE GOBIERNO
CARLOS MERCADO TINOCO

DIRECTOR DE PUBLICACIONES
Y DEL PERIÓDICO OFICIAL
**EMANUEL AGUSTÍN
ORDÓÑEZ HERNÁNDEZ**

Registrado desde el
3 de septiembre de 1921.
Trisemanal:
martes, jueves y sábados.
Franqueo pagado.
Publicación periódica.
Permiso número: 0080921.
Características: 117252816.
Autorizado por SEPOMEX.

periodicooficial.jalisco.gob.mx



Jalisco
GOBIERNO DEL ESTADO

REGLAS

Al margen un sello que dice: Estados Unidos Mexicanos. Gobierno del Estado de Jalisco. Sistema para el Desarrollo Integral de la Familia.

**Reglas de Operación (ROP) 2024
del Programa de Atención Alimentaria en los
Primeros 1000 Días**

Dirección de Aseguramiento de la Calidad
Alimentaria

Sistema DIF del Estado de Jalisco

Índice

1.	Introducción.....
2.	Antecedentes
3.	Glosario de Términos.....
4.	Objetivo.....
4.1.	Objetivos Específicos.....
5.	Cobertura
6.	Población y Focalización.....
6.1.	Población Potencial.....
6.2.	Población Objetivo
6.3.	Criterios de Focalización.....
6.4.	Requisitos de Selección Beneficiarios
6.5.	Métodos y/o Procedimientos de Selección
7.	Características de los Apoyos.....
7.1.	Tipo de Apoyo.....
7.2.	Unidad y Periodicidad de los Apoyos.....
7.3.	Criterios de Selección para los Insumos
8.	Acciones Transversales
9.	Derechos, Obligaciones y Sanciones.....
10.	Instancias Participantes
10.1.	Instancias Ejecutoras
10.2.	Instancia Normativa Estatal.....
10.3.	Instancia Normativa Federal
11.	Coordinación Institucional
11.1.	Prevención de Duplicidades.....
11.2.	Convenios de Colaboración
11.3.	Colaboración.....
11.4.	Concurrencia.....
12.	Mecánica de Operación
12.1.	Proceso.....

Mr IR

- 12.2. Ejecución
- 12.3. Causa de Fuerza Mayor.....
- 13. Evaluación, Seguimiento y Control
- 13.1. Información Presupuestaria
- 13.2. Evaluación.....
- 13.3. Control y Auditoría
- 13.4. Indicadores de Resultados.....
- 14. Transparencia
- 14.1. Difusión
- 14.2. Padrones de Beneficiarios
- 14.3. Quejas, Denuncias y Solicitudes de Información
- 14.4. Comités de Vigilancia Ciudadana
- Anexos

M I

REGLAS DE OPERACIÓN (ROP) 2024 DEL PROGRAMA DE ATENCIÓN ALIMENTARIA EN LOS PRIMEROS 1000 DÍAS

Fundamentación y Motivación Jurídica

Lic. Lucio Miranda Robles, Director General del Sistema para el Desarrollo Integral de la Familia del Estado de Jalisco, denominado también como el Sistema Estatal para el Desarrollo Integral de la Familia, de conformidad con las facultades y atribuciones previstas por los artículos 1°, 2° apartado B., fracción III y 4°, párrafo tercero y noveno, de la Constitución Política de los Estados Unidos Mexicanos; 2°, fracción V, 3°, fracciones XII y XVIII, 6° fracciones X y XI, 27 fracciones IX y X, 111 fracciones I y II, 112 fracción III, 114, 167 y 172, de la Ley General de Salud; 6°, 14 fracción I, 19 fracción V, y 36 fracción VII, de Ley General de Desarrollo Social; 3°, 4° fracción I inciso a), II inciso a), III V, VI y IX, 7°, 9°, 12 fracción VIII y X, 14 fracción VII, 15, 19, 22, 23, 24, 29 y 41, de la Ley de Asistencia Social; 25 de la Ley de Coordinación Fiscal; 5° de la Ley General para la Igualdad entre Mujeres y Hombres; artículos 36, 37, fracción II, 39 y 50, fracción VIII, de la Ley General de los Derechos de Niñas, Niños y Adolescentes; artículos 2, 58, 85, 110 fracción V y 111, de la Ley Federal de Presupuesto y Responsabilidad Hacendaria; Norma Oficial Mexicana NOM-043-SSA2-2013, Servicios Básicos de Salud. Promoción y Educación para la Salud en Materia Alimentaria. Criterios para Brindar Orientación; Norma Oficial Mexicana NOM-251-SSA1-2009, Prácticas de Higiene para el Proceso de Alimentos, Bebidas o Suplementos Alimenticios; Norma ISO 22000: 2005, Sistemas de Gestión de la Inocuidad de los Alimentos. Requisitos para Cualquier Organización en la Cadena Alimenticia; Norma Oficial Mexicana NOM-051-SCFI-SSA1-2010, Especificaciones Generales de Etiquetado para Alimentos y Bebidas no Alcohólicas Preenvasados. Información Comercial y Sanitaria; Norma Oficial Mexicana NOM-014-SSA3-2013, para la Asistencia Social Alimentaria a Grupos de Riesgo; Proyecto de Norma Oficial Mexicana PROY-NOM-050-SSA2-2018 para el Fomento, Protección y Apoyo a la Lactancia Materna; Proyecto de Norma Oficial Mexicana PROY-NOM-031-SSA2-2014, Para la atención a la salud de la infancia; artículos 4°, apartado B., fracciones III y VIII, 15, fracción I, de la Constitución Política del Estado de Jalisco; artículos 8° fracciones XXIV, XXV, 38 fracción II, III y 61 fracción II, de la Ley de los Derechos de Niñas, Niños y Adolescentes en el Estado de Jalisco; 24 fracción VIII, de la Ley Estatal para la Igualdad entre Mujeres y Hombres; artículos 4° y 7° fracción XXV, de la Ley Estatal para Promover la Igualdad Prevenir y Eliminar la Discriminación en el Estado de Jalisco; artículos 8°, 9° y 47 fracción III, de la Ley sobre los Derechos y el Desarrollo de los Pueblos y las Comunidades Indígenas del Estado de Jalisco; y los artículos

3° fracción I, 4° fracción VIII, XI, y XII 5° fracción I, inciso ñ), 7° y 38 fracciones V, VI y VII, del Código de Asistencia Social del Estado de Jalisco; en relación con los diversos 1°, 3° numeral 1., fracción II, 66 numeral 1., fracción I, y 67, de la Ley Orgánica del Poder Ejecutivo del Estado de Jalisco; y los artículos 1°, numerales 1. y 2., 2° numeral 1., fracción I, 13 numeral 1., fracción IV, y 23 fracciones II y V, de la Ley de Entidades Paraestatales del Estado de Jalisco.

Considerandos

1. Que por disposición Constitucional, en los Estados Unidos Mexicanos, todas las personas gozarán de los Derechos Humanos reconocidos en ésta, otorgando con este carácter los derechos de salud y alimentación; además las autoridades asegurarán el acceso efectivo a los servicios de salud, apoyando la nutrición de los pueblos originarios mediante programas de alimentación, en especial para la población infantil, velando y cumpliendo en todo momento con el principio de interés superior de la niñez, de conformidad con los artículos 1°, 2° apartado B., fracción III y 4°, párrafo tercero y noveno, de la Constitución Política de los Estados Unidos Mexicanos.
2. Que el derecho a la salud tiene entre sus finalidades el disfrute de los servicios de salud y de asistencia social que satisfagan eficaz y oportunamente las necesidades de la población. Considerando como materia de salubridad los programas de nutrición materno-infantil en los pueblos y comunidades indígenas, así como la prevención, orientación, control y vigilancia en materia de nutrición.

En este sentido, el Sistema Nacional de Salud tiene entre sus objetivos proporcionar orientación a la población respecto de la importancia de la alimentación nutritiva, suficiente y de calidad; además de diseñar y ejecutar políticas públicas que lo propicien. Pues la promoción de un estilo de vida saludable y la asistencia social de los grupos más vulnerables, así como los pertenecientes a las comunidades originarias se consideran servicios básicos de salud.

En este supuesto podemos entender que la protección de la salud comprende la alimentación nutritiva, por lo cual se debe de orientar y capacitar a la población en la materia; dada su importancia la Secretaría de Salud participará de manera permanente en dichos programas, ello de conformidad a lo establecido en los artículos 2°, fracción V, 3°, fracciones XII y XVIII, 6° fracciones X y XI, 27 fracciones IX y X, 111 fracciones I y II, 112 fracción III, 114, 167 y 172, de la Ley General de Salud.

3. Por otro lado, la Ley General de Desarrollo Social reconoce como derecho social el de la alimentación nutritiva y de calidad, por lo cual las Políticas de Desarrollo Social debe incluir como eje, la superación de la pobreza a través de proteger el derecho a la alimentación. Los programas mediante los que se pretenda garantizar este derecho son prioritarios y de interés público, con fundamento en sus artículos 6°, 14 fracción I, 19 fracción V, y 36, fracción VII.
4. Asimismo, la Ley de Asistencia Social, establece que los individuos que por sus condiciones físicas, mentales, jurídicas, económicas o sociales requieran de servicios especializados para alcanzar su bienestar, mismos que tienen derecho a la asistencia social, tal es el caso de niñas, niños, adolescentes y las mujeres en estado de gestación; priorizando quienes se encuentran en situación de riesgo o afectados por desnutrición, por ello la Secretaría de Salud, en su carácter de autoridad sanitaria, y el Sistema Nacional para el Desarrollo Integral de la Familia, en su calidad de coordinador del Sistema Nacional de Asistencia Social Público y Privado; tienen como atribución coordinar con las entidades federativas, la prestación y promoción de los servicios de salud en materia de asistencia social, entendiendo como servicios básicos de salud en materia de asistencia social, entre otros supuestos, a la orientación nutricional y la alimentación complementaria a población de escasos recursos y a población de zonas marginadas. Para lo cual, la Federación tiene la atribución de instrumentar los mecanismos de coordinación para la operación, control y evaluación de los programas de asistencia social que las entidades federativas realicen, apoyados total o parcialmente con recursos federales, tal como se desprende de los artículos 3°, 4° fracción I inciso a), II inciso a), III V, VI y IX, 7°, 9°, 12 fracción VIII y X, 14 fracción VII, 15, 19, 22, 23, 24, 29 y 41, de la Ley de Asistencia Social.
5. Por su parte, se establece que niñas, niños y adolescentes tienen derecho al mismo trato y oportunidades para el reconocimiento, goce o ejercicio de los derechos humanos y las libertades fundamentales, para lo cual las autoridades federales diseñarán, implementarán y evaluarán programas tendientes a eliminar los obstáculos que impiden la igualdad de acceso y de oportunidades a la alimentación. Para lograrlo las autoridades federales, estatales y municipales en el ámbito de sus respectivas competencias se coordinarán para combatir la desnutrición crónica y aguda, mediante la promoción de una alimentación equilibrada, tal como se establece en los artículos 36, 37, fracción II, 39 y 50 fracción VIII, de la Ley General de los Derechos de Niñas, Niños y Adolescentes.

6. Ahora bien, resulta de la competencia de las autoridades estatales la protección de los derechos de niñas, niños y adolescentes, pues entre otras, tienen la obligación de brindar la asistencia y apoyo necesario para combatir los trastornos de la conducta alimentaria y la desnutrición, tal como se prevé en los artículos 8º, fracciones XXIV, XXV, 38 fracción II, III y 61 fracción II, de la Ley de los Derechos de Niñas, Niños y Adolescentes en el Estado de Jalisco.
7. Obligando además, a la autoridades del Estado de Jalisco, para que garanticen la igualdad de trato y oportunidades a todas las personas, así como eliminar los obstáculos que impidan o limiten el goce y ejercicio de los derechos y libertades fundamentales reconocidas en la Constitución Federal, dando lugar a conductas discriminatorias, entendiéndola para efectos de las presentes Reglas de Operación (ROP) como una conducta que dé como resultado la limitación, obstaculización o impedimento para ejercitar el derecho a la alimentación para quienes conforme a las Leyes tengan derecho a ello, con fundamento en los artículos 4º y 7º fracción XXV, de la Ley Estatal para Promover la Igualdad Prevenir y Eliminar la Discriminación en el Estado de Jalisco.
8. Así, tomando en consideración que el estado de Jalisco tiene una composición pluricultural sustentada originalmente en sus pueblos originarios, reconociendo la existencia histórica y vigente en su territorio de los pueblos originarios Wixárica, asentados en el norte, y nahua, asentado en el sur y costa sur del estado, estos se reconocen como titulares de derechos, los cuales serán ejercidos a través de sus propias autoridades, para lo cual el Ejecutivo del Estado deberá impulsar programas prioritarios para erradicar la desnutrición de la población infantil de dichos pueblos y mejorar su nivel de salud, tal como se dispone en los artículos 8º, 9º y 47, fracción III, de la Ley sobre los Derechos y el Desarrollo de los Pueblos y las Comunidades Indígenas del Estado de Jalisco.
9. Por lo anterior, y tomando en consideración que el suscrito **Lic. Lucio Miranda Robles**, Director General del Sistema para el Desarrollo Integral de la Familia del Estado de Jalisco, denominado también como el Sistema Estatal para el Desarrollo Integral de la Familia, tiene la atribución de planear, dirigir y controlar el funcionamiento de Sistema Estatal DIF, así como celebrar los instrumentos jurídicos indispensables para el cumplimiento de su objeto, teniendo además el carácter de representante del organismo; tiene a bien expedir las Reglas de Operación del Programa de “**Atención Alimentaria en los Primeros 1000 Días**”, mismo que será implementado por el Sistema Estatal para el Desarrollo Integral de la Familia del Estado de Jalisco; como el instrumento rector de la operación del programa durante el ejercicio fiscal 2024.

1. Introducción

Las presentes Reglas de Operación (ROP) para el programa de Atención Alimentaria en los Primeros 1000 Días, en lo sucesivo "El Programa" son elaboradas en cumplimiento a la normativa nacional y estatal, con el objetivo de dar a conocer y transparentar su operación, considerando la vigencia del 01 de enero al 31 de diciembre del 2024.

Con base en el Plan Nacional de Desarrollo 2019-2024 publicado en el Diario Oficial de la Federación el 12 de julio 2019, en el cual uno de sus principios rectores establece "No dejar a nadie atrás, no dejar a nadie fuera" consciente de las necesidades de los habitantes futuros del país y coadyuvando con "El Programa Sectorial de Salud 2020-2024", publicado en el Diario Oficial de la Federación el 17 de agosto de 2020, en el cual se establece en el objetivo 4 "mejorar la protección de la salud bajo un enfoque integral que priorice la prevención y sensibilización de los riesgos para la salud y el oportuno tratamiento y control de enfermedades, especialmente las que representan el mayor impacto en la mortalidad de la población".¹

Derivado de lo anterior, surge "El programa" que es dirigido a personas que están en el periodo de los Primeros 1000 Días que comprende a las mujeres embarazadas, mujeres en periodo de lactancia, así como niñas y niños menores de 2 años de edad y fue creado para contribuir a reducir su inseguridad alimentaria y mejorar su alimentación, nutrición y salud a través de la entrega de dotaciones alimentarias que cumplen con los criterios de calidad nutricia descritos en la Estrategia Integral de Asistencia Social, Alimentación y Desarrollo Comunitario (EIASADC)² la cual a su vez se encuentra alineada a las acciones que forman parte de los Objetivos de Desarrollo Sostenible (ODS) de la Agenda 2030 de las Naciones Unidas, con lo cual se busca contribuir al consumo de una alimentación nutritiva, suficiente y de calidad alimentaria para lograr el bienestar de las personas en condición prioritaria; lo anterior sustentado en un marco jurídico que se expone al inicio de este documento.

¹ Fuente: Sitio web de la Secretaría de Gobernación. Diario Oficial de la Federación (DOF) (2020) https://www.dof.gob.mx/nota_detalle.php?codigo=5565599&fecha=12/07/2019#gsc.tab=0

² Fuente: Sitio web de Sistema Nacional DIF

R A



Figura 1. Objetivos de la Agenda 2030³.

Las presentes Reglas de Operación (ROP) están conformadas de información contenida en quince secciones, la primera sección narra una pequeña presentación de los contenidos de este documento, la descripción del problema público que se atenderá y la intervención que se realizará, así como una descripción gráfica de lo antes mencionado por medio de un árbol de problemas; posteriormente, en la segunda sección, contiene los antecedentes de dieron origen a la operación de "El Programa" y las mejoras sustanciales que se han tenido en el estado. La tercera sección enumera un glosario de términos en donde se definen los conceptos básicos para el mejor entendimiento de este documento. La cuarta sección contiene los objetivos generales y particulares de "El Programa", seguido de la quinta sección en donde se menciona la cobertura que se tendrá en el estado; la sexta sección contiene la población potencial y objetivo así como la focalización a la que van dirigidos los apoyos en base a los lineamientos de la EIASADC 2024⁴, adicionalmente los requisitos de selección de personas beneficiarias y los procedimientos para elegirlos; posteriormente la séptima sección menciona las características de los apoyos, en donde se describe el tipo, los montos y periodicidad de los mismos, la octava sección enuncia acciones transversales que describen las diversas estrategias que se llevan a cabo, tales como la orientación y educación alimentaria, el aseguramiento de la calidad en los productos que se entregan y la participación ciudadana, entre otros temas; en la novena sección se enumeran los derechos, obligaciones y sanciones que existen para todos los involucrados en la operación de "El Programa" tales como el Sistema DIF Estatal,

³ Fuente: Sitio web de Naciones Unidas <https://www.un.org/sustainabledevelopment/es/2015/09/la-asamblea-general-adopta-la-agenda-2030-para-el-desarrollo-sostenible/>

⁴ Fuente: Sitio web de Sistema Nacional DIF

los Sistemas DIF Municipales y las personas beneficiarias del mismo; en la décima sección se enlistan las diversas instancias participantes desde nivel federal, estatal y municipal, seguida de la sección décimo primera en la cual se hace mención de la coordinación interinstitucional así como los convenios de colaboración que se celebran y la concurrencia para la operación de "El Programa". En la sección décimo segunda se realizaron diagramas de flujo que describen la mecánica de operación, los procesos generales y la ejecución de "El Programa"; posteriormente en la décimo tercera sección corresponde a describir la evaluación, seguimiento y control, mecanismos con los cuales se realizan evaluaciones internas y externas para dar cumplimiento a disposiciones normativas en dicha materia. En la sección décimo cuarta contiene los temas de transparencia, difusión, quejas, denuncias, solicitudes de información y mecanismos de control y auditoría con la finalidad de proporcionar información necesaria al momento de que "El Programa" sea auditado por instancias fiscalizadoras competentes.

Finalmente, en la sección décimo quinta se adjuntan los anexos, que son documentos que sirven como soporte tales como formatos, calendarizaciones y demás.

Descripción del Problema Público y la Intervención

El problema que pretende atender "El Programa" radica en que existe un alto grado de inseguridad alimentaria en los hogares se encuentran por debajo de la Línea de Pobreza por Ingresos (LPI)⁵, específicamente en población durante sus primeros 1000 días de vida en nuestro país, lo que conlleva a una malnutrición, situación por la cual inevitablemente generará que tengan problemas de desnutrición, anemia por déficit de hierro, sobrepeso y obesidad, entre otras enfermedades; poniendo en riesgo su bienestar y desarrollo.

La alimentación suficiente y saludable es importante tanto para mujeres como para hombres, sin embargo, hay etapas en las que es indispensable la correcta y suficiente ingesta de alimentos, una de ellas son los primeros 1000 días de vida, que comienza en la concepción y continúa durante el embarazo, la lactancia y hasta el segundo año de vida de niñas y niños, esta etapa es conocida como una ventana crítica en el desarrollo de la niñez e implica cambios trascendentales para la salud, además de brindar una oportunidad única para que niñas y niños obtengan beneficios nutricionales e inmunológicos a través de las madres, los cuales necesitarán el resto de su vida.

⁵ Fuente: Sitio web de Scientific Electronic Library Online
http://www.scielo.org.mx/scielo.php?script=sci_arttext&pid=S0036-36342019000600866.

En este período, se forman la mayor parte de los órganos, tejidos y también el potencial físico e intelectual de cada individuo. Se desarrollará la inteligencia, se formarán los hábitos alimentarios permanentes y se definirá su salud nutricional, una seguridad alimentaria y alimentación correcta en estos “mil días críticos” será un seguro de salud para su vida futura. Los daños que se generen durante estos primeros 1000 días tendrán consecuencias irreversibles en el individuo, por lo que la prevención es fundamental.

Durante los primeros 1000 días de vida, la nutrición tanto de las madres como de los bebés es clave e importante, además de una adecuada orientación alimentaria para que las mujeres embarazadas se alimenten de manera correcta y tomen suplementos como ácido fólico, hierro, zinc, yodo y calcio, así mismo de que durante la lactancia, consuman vitaminas para recuperar los nutrientes perdidos en el proceso de amamantar.

Según las últimas cifras disponibles, en las comunidades de menos de 100 mil habitantes donde vive el 52% de la población más pobre del país, el 14.9% de las niñas y niños menores de 5 años sufren desnutrición crónica, el 4.4% bajo peso y 1.5% emaciación⁶.

La desnutrición crónica es más prevalente en los hogares pertenecientes a los grupos más vulnerables:

- 24.5% hogares de pueblos originarios.
- 17.5% en los hogares con mayores carencias socioeconómicas y.
- 15.3% en los hogares con inseguridad alimentaria moderada/severa.

Las niñas y los niños con desnutrición crónica tienen una mayor susceptibilidad a las infecciones, retardo en el crecimiento físico y desarrollo cognitivo, menor rendimiento escolar, mayor susceptibilidad a desarrollar enfermedades crónicas como la diabetes, hipertensión y enfermedad coronaria a lo largo del curso de la vida, y menor productividad y potencial de ingresos en su vida adulta.

La anemia y las deficiencias de micronutrientes, conocidas como hambre oculta, tienen serias repercusiones en el desarrollo cognoscitivo, el crecimiento y la resistencia física de las niñas y niños, y reducen la resistencia a las infecciones.

⁶ Fuente: Sitio web de UNICEF México <https://www.unicef.org/mexico/desnutricion-infantil> Fecha de Consulta: Enero, 2024.

En 2018, la anemia afectaba a 1.2 millones de mujeres embarazadas (34.9%), y a 38.7 millones de mujeres no embarazadas (17.5%), en todo el país. La prevalencia nacional de anemia en niñas y niños preescolares es de 32.5%, es decir casi 2.6 millones de niñas y niños en este grupo de edad.

Los más afectados son las niñas y niños pequeños, casi la mitad de las niñas y niños de 12 a 23 meses de edad tienen anemia (48.2%) en comparación con el grupo de 4 años (20.6%). La deficiencia de zinc afectaba al 18.6% de las niñas y niños de 1 a 4 años, principalmente en los sectores más pobres (23.4% contra el 9.9%). La deficiencia de zinc ha sido reconocida como un factor de riesgo importante para la morbilidad y mortalidad infantil por diarrea y neumonía entre otras, además está relacionada con retardo del crecimiento, alteraciones de la función inmune y falta del apetito.

En México la prevalencia combinada de sobrepeso y obesidad en niñas y niños pequeños de comunidades de menos de 100 mil habitantes es superior al 6% para las niñas y niños en edad preescolar, y de 15.3% en aquellos de edad escolar lo que aumenta el desarrollo temprano de enfermedades crónicas⁷.

Aunado a ello, la inseguridad alimentaria coloca a las familias en una situación más grave que debe atenderse con estrategias adecuadas para contribuir a minimizar las repercusiones que viven muchas de estas, principalmente causadas por la pobreza.

Los resultados de recientes encuestas, muestran indudablemente que la inseguridad alimentaria se ha incrementado, en parte por las carencias alimentarias y el poco acceso a una alimentación variada y adecuada, así como por los bajos ingresos económicos de las familias, según la Encuesta Nacional de Salud y Nutrición (ENSANUT) 2018,⁸ el 44.5% de los hogares en México se identificaron con seguridad alimentaria. En contraparte, el 22.6% presenta inseguridad alimentaria moderada y severa el 32.9% restante inseguridad leve, lo que refleja que más de la mitad de la población en México padece algún grado de inseguridad alimentaria y es ahí donde debemos de focalizar para apoyar con los programas alimentarios y sobre todo en las etapas que *implican una tremenda vulnerabilidad como lo son los primeros 1000 días de vida, debido al desarrollo y crecimiento del bebé en los primeros 2 años de vida, aunado a las necesidades propias de las mujeres embarazadas y mujeres en periodo de lactancia.*

⁷ Fuente: Sitio web del Instituto Nacional de Salud Pública (2020)
https://www.insp.mx/resources/images/stories/2020/docs/prevencion_malnutricion_ninos_pequenos_mexicanos_coronaviruss.pdf

⁸ Fuente: Sitio web del Instituto Nacional de Salud Pública (2018)
https://ensanut.insp.mx/encuestas/ensanut2018/doctos/informes/ensanut_2018_presentacion_resultados.pdf

Para tratar de revertir tales efectos, la atención a la primera infancia, corresponde a antece durante el cual 13 países firmaron su compromiso para impulsar el desarrollo integral de la primera infancia en la región, asistiendo miembros de los gobiernos de Argentina, Brasil, Bolivia, Chile, Colombia, Cuba, Ecuador, El Salvador, Perú, República Dominicana, Uruguay y México.

Según la Organización Mundial de Salud (OMS), 163 países cuentan actualmente con políticas⁹, estrategias y planes integrales o temáticos que son pertinentes para la nutrición y la promoción de dietas saludables.

Aunado a las dificultades preexistentes para el acceso a una alimentación sana, variada, suficiente y estable, se sumaron las consecuencias de la pandemia que el COVID-19 generó en nuestro país, sobre todo en la capacidad económica de las familias de bajos recursos para adquirir alimentos.

En México varias fuentes de información han dado seguimiento al estado de la salud, la nutrición y la seguridad alimentaria durante este periodo. La "Encovid-19" realizada por *Equide-Ibero*, documentó un desplome dramático de la seguridad alimentaria de los hogares, cayendo de 39% en abril de 2020 a 27% en marzo de 2021.

En febrero de 2021, el Instituto Nacional de Salud Pública (INSP) presentó los resultados de la "Encuesta Nacional de Salud y Nutrición-Continua Covid-19", en la que encontró que sólo 40% de los hogares lograron mantener su seguridad alimentaria en 2020.

Por su parte, la Encuesta Nacional de Ingresos y Gastos de los Hogares (ENIGH) 2020, mostró los siguientes datos:

Grado de Inseguridad Alimentaria	2018	2020
Seguridad alimentaria	53.2	48.1
Inseguridad alimentaria leve	25.7	30.1
Inseguridad alimentaria moderada	13.5	14.3
Inseguridad alimentaria severa	7.6	7.5
Total	100.0	100.0

⁹Fuente: Sitio web de UNICEF <https://www.unicef.org/media/62486/file/Estado-mundial-de-la-infancia-2019.pdf>

Aunque se aprecia una disminución global de 5 puntos porcentuales en la seguridad alimentaria, esta reducción está relacionada con el aumento de la inseguridad leve, pues los grados más intensos permanecieron prácticamente igual.

El estudio "Prevención de mala nutrición en niñas, niños y adolescentes en México ante la pandemia de Covid-19" advierte que, la desnutrición crónica, deficiencia de micronutrientes, sobrepeso y obesidad en niñas y niños pequeños, existentes en México, significan un riesgo para la población que las padece y que pudiera contraer covid-19.

"Desde hace décadas México ha sido un país con grandes desigualdades: coexisten la desnutrición crónica, deficiencia de micronutrientes, el sobrepeso y obesidad en niñas y niños pequeños, lo que se conoce como la triple carga de la mala nutrición. La crisis por COVID-19 afectará principalmente a los grupos más vulnerables, como personas en situación de pobreza, mujeres, niñas, niños y adultos mayores; así como revertir los avances en desarrollo social alcanzados por el país.

Cabe mencionar que la Organización Mundial de Salud (OMS) ha informado que "una parte esencial de la defensa de un individuo contra el covid-19" es la buena nutrición, ya que quienes tienen problemas con ésta, presentan sistemas inmunes más débiles. Se estima que en México cerca de 1.9 millones de menores de 5 años de edad tiene baja talla, que 663 mil tienen sobrepeso y obesidad, además 4.2 millones tienen anemia.

De igual forma, organismos internacionales advirtieron sobre los estragos económicos ante la pandemia, siendo la población en pobreza la que resentiría más este efecto, al que se suma la falta de oportunidades para una mejor alimentación. "Los grupos más vulnerables de población aumentan el consumo de alimentos ricos en energía, azúcar, sal y grasa, de baja calidad nutricional. Por el contrario, tienden a disminuir el consumo de alimentos frescos como verduras, frutas y alimentos de origen animal".¹⁰

Específicamente el estado de Jalisco según cifras del Sistema Nacional de Información Estadística y Geográfica, en el 2020¹¹ el promedio del porcentaje de la

¹⁰ INSP / GISAMAC / FAO / OPS / UNICEF (Julio, 2020). *Prevención de Mala nutrición en niñas y niños en México ante la pandemia.* Disponible en: <https://www.unicef.org/mexico/informes/prevenci%C3%B3n-de-mala-nutrici%C3%B3n-en-ni%C3%B1as-y-ni%C3%B1os-en-m%C3%A9xico-ante-la-pandemia#:~:text=Un%20elemento%20esencial%20para%20mitigar.que%20vieron%20interrumpida%20su%20distribuci%C3%B3n.>

¹¹ Sistema Nacional de Información Estadística y Geográfica (SNIEG) 2020. Catálogo Nacional de Indicadores. Disponible en <https://www.snieg.mx/cni/escenario.aspx?idOrden=1.1&ind=6300000124&gen=234&d=n>

población en los municipios con carencia por acceso a la alimentación, es de 14.8%, indicador que considera los hogares que presentan un grado de inseguridad alimentaria moderado o severo. Resultando con el menor porcentaje, el municipio de Valle de Guadalupe con el 2.1% del total de su población en contraste con Mezquitic que presenta un 48.1% del total de su población que presenta carencia por acceso a la alimentación.

Adicional a lo anterior, en Jalisco; de enero a octubre del 2022, se reportaron 82,345 mujeres en periodo de embarazo, 614,886 en periodo de lactancia según cifras de la Dirección General de Información en Salud (DGIS)¹² y 2,420 niñas y niños menores de 2 años con malnutrición, según el Sistema de Vigilancia Epidemiológica de Desnutrición y Obesidad Infantil, cifras de estado nutricional en niñas y niños que se busca mejorar por medio de los apoyos alimentarios con calidad nutricia y la orientación alimentaria a madres, padres y cuidadores.

Lógica de Intervención

Por lo anteriormente expuesto, las intervenciones para combatir la problemática de inseguridad alimentaria y malnutrición en la etapa de los primeros 1000 días de vida, pueden abordarse coordinadamente entre el Sistema Estatal DIF a través de la generación de normatividad y distribución de insumos alimentarios con criterios de calidad nutricia y con base a los lineamientos de la EIASADC, para que a su vez los Sistemas DIF Municipales, sean los encargados de distribuirlos, acompañados desde un enfoque de orientación y promoción de buenos hábitos alimentarios, ya que el consumo de una dieta correcta con insumos de calidad nutricia, es indispensable para satisfacer las necesidades nutrimentales que se requieren en el crecimiento y el desarrollo propios de esa etapa.

Cadena Causal

Así mismo, de conformidad con el análisis técnico y operativo de "El Programa" en los municipios del estado de Jalisco, así como con la Metodología del Marco Lógico (MML), se elaboró el siguiente árbol de problemas, mismo que contiene las generalidades de la problemática detectada:

¹² Sitio de la Dirección General de Información en Salud (DGIS) 1998 - 2020 SEED/SS SINBA, Disponible en <https://www.gob.mx/salud/acciones-y-programas/direccion-general-de-informacion-en-salud-dgis#:~:text=La%20DGIS%20tiene%20como%20mandato,evoluci%C3%B3n%20de%20la%20salud%20n%C3%ABlica>.

EL ESTADO DE JALISCO

PERIÓDICO OFICIAL

18

Problema				
Alto índice de inseguridad alimentaria y/o malnutrición en mujeres embarazadas, mujeres en periodo de lactancia y niñas y niños de 06 a 24 meses de edad, mayoritariamente que viven en localidades de alta y muy alta marginación en el estado de Jalisco.				
Insumos	Actividades	Productos	Resultados	Efectos
Dotaciones /canastas alimentarias con calidad nutricia.	Programación de entregas a Mujeres embarazadas y mujeres en periodo de lactancia.	Mujeres embarazadas y mujeres en periodo de lactancia, reciben y consumen dotaciones/canastas alimentarias con calidad nutricia.	Mujeres embarazadas y mujeres en periodo de lactancia, mejoran su alimentación.	Mujeres embarazadas y mujeres en periodo de lactancia, se encuentran en un estado nutricional adecuado para el correcto desarrollo del bebé.
Orientación y Educación Alimentaria.	Elaboración de los temas de orientación y educación alimentaria. Elaboración de cartas descriptivas. Capacitación a los SMDIF sobre los temas para que a su vez repliquen a los comités de padres de familia.	Mujeres embarazadas y mujeres en periodo de lactancia, adquieren conocimientos generales de educación alimentaria.	Mujeres embarazadas y mujeres en periodo de lactancia, cuentan con las bases para una alimentación saludable, sostenible y justa.	Mujeres embarazadas y mujeres en periodo de lactancia, replican conocimientos adquiridos con los integrantes de la familia y en ellas mismas, para una mejor nutrición.
Dotaciones/canastas alimentarias con calidad nutricia.	Programación de entregas a Niñas y niños 06 de 24 meses de edad.	Niñas y niños de 06 a 24 meses de edad reciben y consumen dotaciones/canastas alimentarias con calidad nutricia.	Niñas y niños de 06 a 24 meses de edad mejoran su alimentación y desarrollo.	Niñas y niños de 06 a 24 meses de edad se encuentran en un estado nutricional adecuado para su correcto crecimiento y desarrollo.

Análisis de Alternativas de Solución

A través de esta intervención, se proporcionan dotaciones/canastas alimentarias nutritivas a mujeres embarazadas y/o mujeres en periodo de lactancia y niñas y niños de 06 a 24 meses de edad con inseguridad alimentaria y/o malnutrición, para contribuir a mejorar su estado nutricional.

Con el apoyo de este Programa, se conduce a una dieta nutritiva y saludable para madres durante el embarazo y/o en periodo de lactancia que contribuya al desarrollo sano tanto de la madre como del niño, con el Fortalecimiento, Orientación y Educación Alimentaria.

Además, se refuerzan los conocimientos acerca de los beneficios de la lactancia materna exclusiva durante los primeros 6 meses de vida, complementada con alimentos a partir de los 6 meses hasta los 2 años o más, para promoverla como el mejor alimento para el desarrollo infantil.

Con esta estrategia, se busca que los hogares beneficiados reproduzcan estilos adecuados de actividad física para la prevención del sobrepeso y la obesidad.

También, se promueven alianzas para lograr una atención integral con acciones de asistencia preventiva en los aspectos nutricionales y sanitarios, que mejore la calidad de vida de las mujeres embarazadas y niñas y niños menores de dos años.

Es por ello que el Programa de Atención Alimentaria en los Primeros 1000 Días, tiene ventajas sobre otras posibles alternativas, dado que, además de brindar apoyos alimentarios (dotaciones/canastas alimentarias) para atender su necesidad básica, proporciona herramientas de apoyo (impartición de pláticas en orientación y educación alimentaria) que le permiten a las personas beneficiarias generar hábitos saludables que promoverán una alimentación correcta durante el resto de su vida, lo cual favorecerá a su familia, adoptando estilos de vida saludables, siendo esta una opción integral de apoyo a la población objetivo.

Árbol de Problemas



Figura 2. Elaboración propia.

Por lo anterior, el Sistema DIF Jalisco considera que la magnitud del problema es:
(X) Mejorable () En riesgo () Grave

Dicho lo anterior y con la detección de la problemática expuesta, así como la identificación de las diferentes Dependencias Estatales y su ámbito de competencia, además de los criterios y líneas de acción determinadas por el Gobierno Federal a través de la Estrategia Integral de Asistencia Social, Alimentación y Desarrollo

Comunitario (EIASADC) vigente, se eligieron las líneas de acción o estrategias de operación concernientes al programa, identificándose el tamaño de la población potencial cuyas especificaciones se pueden observar en el apartado "6. Población y focalización" de las presentes Reglas de Operación (ROP).

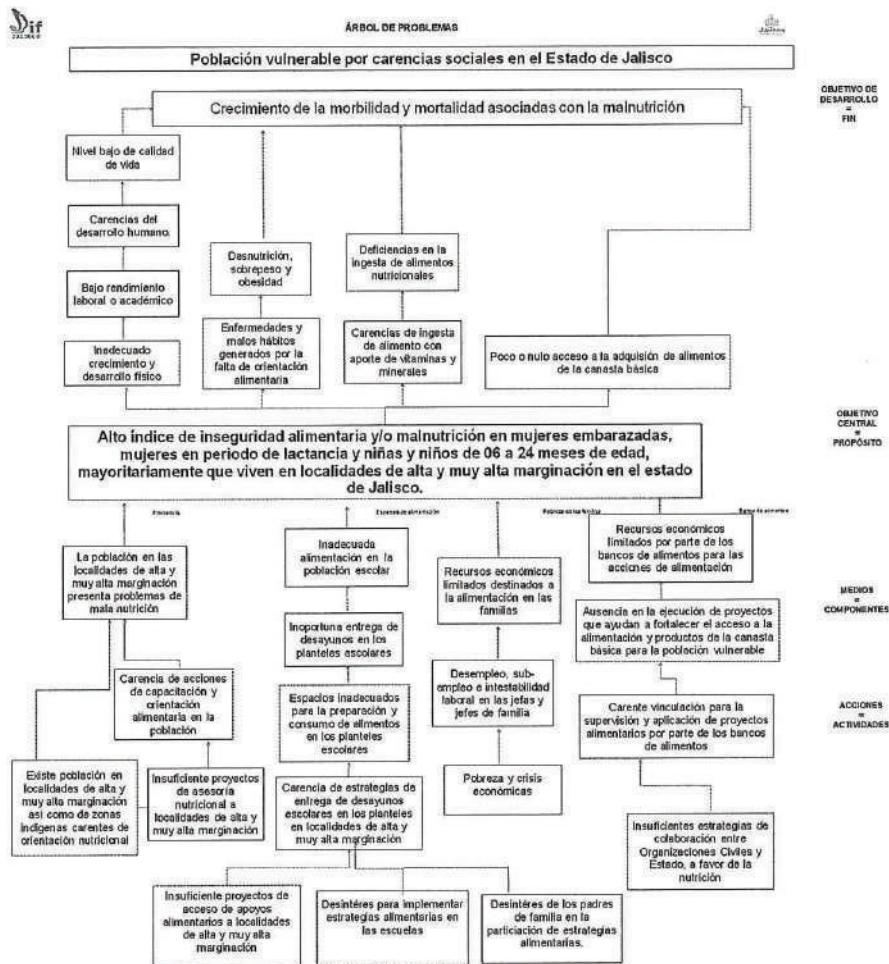
Problema: Alto índice de inseguridad alimentaria y/o malnutrición en mujeres embarazadas, mujeres en periodo de lactancia y niñas y niños de 06 a 24 meses de edad, mayoritariamente que viven en localidades de alta y muy alta marginación en el estado de Jalisco.

A nivel mundial, en el caso de las mujeres, la mortalidad materna es inaceptablemente alta, dado que cada día mueren alrededor de unas 830 mujeres por complicaciones relacionadas al embarazo y el parto, aunado a la inseguridad alimentaria y alimentación incorrecta que en la mayoría de los casos se presenta.¹³

Como consecuencia del impacto negativo que genera una falta de acceso a alimentos sanos y nutritivos en las etapas del embarazo y la lactancia, se suman los problemas nutricionales en la población infantil, siendo principalmente los que más afectan: la desnutrición, la anemia por déficit de hierro, el sobrepeso y obesidad; que ponen en riesgo el bienestar y desarrollo de los menores.

Con estas acciones previamente expuestas, el Programa de Atención Alimentaria en los Primeros 1000 Días, además de brindar apoyos alimentarios (dotaciones/canastas alimentarias) para atender su necesidad básica, proporciona herramientas de apoyo (impartición de pláticas en orientación y educación alimentaria) que le permiten a las personas beneficiarias generar hábitos saludables que tenderá a promover una alimentación correcta durante el resto de su vida, lo cual favorecerá a su familia, adoptando estilos de vida saludables, siendo esta una opción integral de apoyo a la población objetivo.

2. Antecedentes

En el año 2020, debido a la reingeniería de la nueva Estrategia Integral de Asistencia Social Alimentación y Desarrollo Comunitario (EIASADC), a nivel nacional es decir en los 32 estados de la República Mexicana, el apoyo a distintas poblaciones prioritarias se continuó dando y protegiendo e incluso se amplió. Derivado de lo anterior y teniendo como antecedente inmediato el Programa de

¹³ OMS. *Mortalidad Materna* (Septiembre, 2019) Disponible en: <https://www.who.int/es/news-room/fact-sheets/detail/maternal-mortality>

Nutrición Extraescolar, en el cual se atendía a niñas y niños de uno hasta los cinco años de edad en riesgo, no escolarizados; surge el Programa de Asistencia Social Alimentaria en los Primeros 1000 Días, que tiene una cobertura más amplia, debido a que atiende la realidad vulnerable que viven las mujeres con la situación materno-infantil.

En ese sentido, dicho Programa que va dirigido a mujeres embarazadas, mujeres en periodo de lactancia y niñas y niños de 6 a 24 meses de edad, se implementó por primera vez en los 125 municipios de nuestro estado, en el año 2020, como resultado de la construcción de una nueva estrategia integral a favor de la alimentación saludable, sostenible y justa para la niñez y con el fin de contribuir a revertir las tendencias y cifras crecientes de problemas de malnutrición; lo anterior en seguimiento a las indicaciones del Sistema Nacional DIF.

Adicional a ello, en el mismo año surge la pandemia mundial del COVID-19, situación que afectó principalmente a la población objetivo del programa debido a entre otras cosas previas a su aparición, al impacto de medidas implementadas para su contención. Consecuentemente, dicha enfermedad afectó la salud y nutrición de esa población, particularmente en los hogares más pobres, lo cual trajo como consecuencia un efecto mayor en sus niveles de inseguridad alimentaria.

En ese sentido y con la finalidad de focalizar adecuadamente y atender a la mayor población objetivo posible, con base al presupuesto otorgado por la Federación, se realizó una revisión de la población potencial en el Estado, la cual según datos de la última encuesta intercensal del Instituto Nacional de Estadística y Geografía (INEGI) 2015, en Jalisco se contaba con 112,466 mujeres embarazadas; con 274,714 niñas y niños con edades entre los 12 a 24 meses de edad. Por tanto, se articularon los mecanismos vinculatorios con todos los municipios del Estado a través de los Sistemas Municipales DIF (SMDIF), con el fin de localizar las localidades de mayor vulnerabilidad alimentaria, apoyados de los datos que el Censo Nacional de Población 2020, que proporcionó de cada localidad.

Y fue así que con un presupuesto de \$59,077,472.24 (Cincuenta y Nueve Millones, Setenta y Siete Mil Cuatrocientos Setenta y Dos Pesos 24/100 M.N.), se logró atender a población objetivo tales como 5,650 mujeres embarazadas y mujeres en periodo de lactancia, 2,900 niñas y niños de 6 a 11 meses de edad y 6,100 niñas y niños de 12 a 24 meses de edad, con una sumatoria de 14,650 beneficiarias/os con algún nivel de inseguridad alimentaria.

Derivado de lo anterior, para el 2021 y con retroalimentación y experiencias que se recuperaron de los SMDIF, se llegó a la conclusión que "El Programa" logró tener

buena aceptación entre la población objetivo y a tener una expectativa positiva para hacer realidad el derecho a la alimentación nutritiva y de calidad de las mujeres durante el ejercicio de su maternidad y el fortalecimiento de la lactancia materna y el de sus niñas y niños hasta cumplir los dos años, por lo cual se aprobó por parte de la Junta de Gobierno de este Sistema Estatal, un presupuesto de \$51,318,584.00 (Cincuenta y Un Millones Trescientos Dieciocho Mil Quinientos Ochenta y Cuatro Pesos 00/100 M.N.) que si bien se redujo la cantidad de recursos financieros y de personas beneficiarias derivado de los altos costos de insumos a finales de la pandemia COVID-19 que aún continuaba en boga, se logró fortalecer los paquetes de insumos alimentarios que se brindaron mes con mes a las personas beneficiarias.

Posteriormente, el año 2022 fue crucial para el establecimiento y aceptación de "El Programa", lo cual se comprobó debido al creciente número de solicitudes por parte de los Sistemas DIF Municipales, para ampliar su número de población beneficiaria siendo en su mayoría la de mujeres embarazadas y mujeres en periodo de lactancia, por lo cual se lograron aumentar \$12,055,495.46 (Doce Millones Cincuenta y Cinco Mil Cuatrocientos Noventa y Cinco Pesos 46/100 M.N.) para dar un total de \$63,374,079.46 (Sesenta y Tres Millones Trescientos Setenta y Cuatro Mil Setenta y Nueve Pesos 46/100 M.N.) de presupuesto asignado a "El Programa", con los cuales se atendió a 15,308 personas beneficiarias quienes 7,669 fueron mujeres embarazadas y mujeres en periodo de lactancia y 7,639 niñas y niños entre 12 y 24 meses de edad; se logró tener una alianza colaborativa e interinstitucional con la Secretaría de Salud Jalisco para el seguimiento prenatal de las mujeres beneficiarias del programa, se implementó una colaboración con aliados estratégicos como el Fondo de las Naciones Unidas para la Infancia (UNICEF), la Secretaría Ejecutiva del Sistema de Protección Integral de Niñas, Niños y Adolescentes Jalisco (SE-SIPINNA) Jalisco, Universidad de Guadalajara y el Clúster Médico de Jalisco para ejecutar estrategias para el fortalecimiento de la práctica de la Lactancia Materna, contribuyendo así a transformar de manera positiva y sostenible la etapa más importante de la vida humana: los primeros 1000 días de vida y así colaborar con el derecho al desarrollo integral de la primera infancia. Es importante mencionar la aportación que ha hecho "El Programa" de Atención Alimentaria en los Primeros 1000 Días para no generar brechas de desigualdad de género, ya que se han atendido a las mujeres durante el embarazo y se pudo observar a través de las listas de asistencia, que algunas parejas o esposos de las beneficiarias se han integrado a la dinámica de operatividad y participación social del mismo.

Para el 2023, el enfoque de la atención alimentaria y desarrollo comunitario se fortaleció con base a la publicación de los nuevos lineamientos de la EIASADC, en

la cual se modificó el objetivo general de dicho documento que consideró "impulsar la protección integral de los grupos de atención prioritaria con perspectiva de Derechos Humanos y Cultura de Paz, mediante el desarrollo de las comunidades autogestivas, organizadas y con participación activa, así como el consumo y promoción de una alimentación nutritiva, suficiente y de calidad para mejorar su salud y bienestar" (EIASADC, 2023).

En ese sentido, con una inversión total de \$57,735,196.00 (Cincuenta y Siete Millones Setecientos Treinta y Cinco Mil Ciento Noventa y Seis Pesos 00/100 M.N.) se realizaron modificaciones, tales como el cambio de nombre de "El Programa", (más no de su población objetivo) el cual se denominó "Programa de Atención Alimentaria en los Primeros 1000 Días", además de que, con el objetivo de fortalecer la práctica de la lactancia materna prolongada hasta los 2 años de edad de niñas y niños, se determinó eliminar la entrega de leche de vaca, insumo que se integraba en la dotación mensual de niñas y niños, sin embargo se hizo un mayor énfasis en la orientación y educación alimentaria no sólo para madres o cuidadores de menores de dos años, sino para la comunidad en general.

Asimismo se estableció el mecanismo de los Comités de Vigilancia Ciudadana, que si bien a nivel estatal se venía trabajando en coordinación con la Contraloría del Estado de Jalisco, a partir del 2023, por indicaciones del DIF Nacional se fortaleció el Programa Estatal de Trabajo de Comités de Vigilancia Ciudadana (PTCVC), con la finalidad de mejorar la ruta para atender y canalizar irregularidades, quejas y denuncias que pudieran ser manifestadas por los comités, así como el mantenimiento de una imagen gráfica del gobierno. Fue así como, en dicho ejercicio, se conformaron 950 comités de población beneficiaria del programa, que hizo útil su derecho de informarse y reportar a través de la generación de 4 solicitudes de información y 4 reportes, a los cuales el departamento de Apoyo Alimentario a Población Vulnerable del Sistema DIF Jalisco, dio seguimiento y término por parte del enlace encargado de Contraloría Social.

Finalmente, para el 2024, se busca la consolidación de "El programa" por medio del seguimiento continuo de apoyo alimentario, educación alimentaria y participación social activa en la población considerada prioritaria de atención, en la etapa de los primeros 1000 días.

3. Glosario de Términos

Concepto	Significado
Ácidos Grasos Saturados	Los que carecen de dobles ligaduras. Se recomienda que no excedan más del 7% del valor energético total de la dieta, ya que favorecen la aterosclerosis. Algunos productos contienen cantidades elevadas de ácidos grasos saturados: la mantequilla y la margarina, las mantecas, el chicharrón de cerdo, el chorizo, la crema, el aceite de coco y los chocolates (cacao).
Ácidos Grasos Trans	Son isómeros de ácidos grasos monoinsaturados. Se pueden producir en la hidrogenación de aceites y grasas vegetales. Un alto consumo en la dieta puede incrementar el riesgo de presentar enfermedades cardiovasculares.
Aditivo	Cualquier sustancia permitida que, sin tener propiedades nutritivas, se incluya en la formulación de los productos y que actúe como estabilizante, conservador o modificador de sus características organolépticas, para favorecer ya sea su estabilidad, conservación, apariencia o aceptabilidad.
Adolescentes	Personas que tienen entre 12 años cumplidos y 18 años incumplidos de acuerdo con lo establecido en el Artículo 2 de la Ley para la Protección de los Derechos de Niñas, Niños y Adolescentes.
AGEB	Es la extensión territorial que corresponde a la subdivisión de las áreas geoestadísticas municipales. Constituye la unidad básica del Marco Geoestadístico Nacional y, dependiendo de sus características, se clasifican en dos tipos: urbana y rural.
AGEB Urbana	Área geográfica ocupada por un conjunto de manzanas que generalmente va de 1 a 50, perfectamente delimitadas por calles, avenidas, andadores o cualquier otro rasgo de fácil identificación en el terreno y cuyo uso del suelo sea principalmente habitacional, industrial, de servicios, comercial, etcétera, sólo se asignan al interior de las localidades urbanas.
AGEB Rural	Subdivisión de las áreas geoestadísticas municipales que se ubican en la parte rural, cuya extensión territorial es variable y se caracteriza por el uso del suelo de tipo agropecuario o forestal. Contiene localidades rurales y extensiones naturales como pantanos, lagos, desiertos y otros, delimitada por lo general por rasgos naturales (ríos, arroyos, barrancas, etcétera) y culturales (vías de ferrocarril, líneas de conducción eléctrica, carreteras, brechas, veredas, ductos, límites prediales, etcétera).
Alimentación	Conjunto de procesos biológicos, psicológicos y sociológicos, relacionados con la ingestión de alimentos mediante el cual el organismo obtiene del medio los nutrimentos que necesita, así como las satisfacciones intelectuales, emocionales, estéticas, socioculturales, que son indispensables para la vida humana plena.
Alimentación Complementaria	Es el proceso que se inicia con la introducción paulatina de alimentos diferentes a la leche humana, para satisfacer las necesidades nutrimentales de la niña o el niño, se recomienda después de los 6 meses de edad.

EL ESTADO DE JALISCO

PERIÓDICO OFICIAL

26

Concepto	Significado
Alimentación Correcta	Hábitos alimentarios que, de acuerdo con los conocimientos reconocidos en la materia, cumple con las necesidades específicas de las diferentes etapas de la vida, promueve en los niños y las niñas el crecimiento y desarrollo adecuados, y en los adultos permite conservar o alcanzar el peso esperado para la talla y previene el desarrollo de enfermedades.
Alimentos de Temporada	Aquellos que en determinada época del año se encuentra en menor costo, mejores características sensoriales, frescura y mayor disponibilidad en el mercado.
Alimento equivalente o equivalente	porción o ración de alimento cuyo aporte nutrimental es similar a los de su mismo grupo en energía y macronutrientes; lo que permite que puedan ser intercambiables entre sí.
Análisis de Laboratorio de los Insumos	Procedimiento químico por el cual se analizan las características físicas, químicas, biológicas y de inocuidad de los alimentos.
Análisis de Peligros	Proceso de recopilación y evaluación de información sobre los peligros y las condiciones que los originan, para decidir cuáles son importantes con la inocuidad de los alimentos y, por tanto, planteados en el plan del sistema de HACCP.
Análisis de Peligros y Control de Puntos Críticos	Sistema que permite identificar, evaluar y controlar peligros significativos para la inocuidad de los alimentos.
Anemia	Disminución de la concentración de hemoglobina en la sangre; puede deberse a diversas causas, y la más común es la falta de hierro.
Asamblea Comunitaria	Reunión general de miembros de una localidad para decidir sobre asuntos relativos a la salud y el bienestar comunitario, tiene entre sus finalidades conformar un Grupo de Desarrollo, informar y tomar decisiones, así como darle seguimiento a las mismas.
Aseguramiento de la Calidad Alimentaria	Conjunto de acciones planificadas y sistematizadas, necesarias para proporcionar la confianza de que los insumos alimentarios que se entregan a las personas beneficiarias no afecten su salud.
Azúcares Añadidos	Azúcares añadidos a los alimentos y bebidas durante la elaboración industrial o la preparación casera.
Personas Beneficiarias	Población a la que van dirigidos los programas y apoyos de asistencia social.
Cadena de Suministro	Secuencia de las etapas y operaciones involucradas en la producción, procesamiento, distribución, almacenamiento y manipulación de un alimento y sus ingredientes, desde su producción primaria hasta su consumo.
Calidad	Propiedades y características de un producto o servicio para satisfacer las necesidades específicas o implícitas de los consumidores.
Calidad Nutricia	Constituye una herramienta conceptual flexible a diferentes contextos, para conducir acciones en materia de estructuración de apoyos alimentarios y menús saludables para promover una alimentación correcta. Este concepto considera que los insumos alimentarios: Aporten los nutrimentos propios de su tipo.

Concepto	Significado
Capacitación	Proceso de formación destinado a promover, facilitar, fomentar y desarrollar las aptitudes, habilidades o conocimientos de las personas, con el fin de permitirles mejores oportunidades y condiciones de vida.
Cédula de Inspección a Almacenes	Herramienta de verificación que incluye los requisitos mínimos establecidos en la normatividad oficial vigente, que permite evaluar las buenas prácticas de almacenamiento que deberá cumplir un almacén.
Cereales de Grano Entero	Cereal de granos intactos que, al someterse a un proceso de molienda, rompimiento, hojuelado, entre otros, conserva sus principales componentes anatómicos y están presentes en una proporción relativamente igual a la existente en el 214 Estrategia Integral de Asistencia Social Alimentaria y Desarrollo Comunitario 2022 Sistema Nacional para el Desarrollo Integral de la Familia Unidad de Atención a Población Vulnerable Dirección General de Alimentación y Desarrollo Comunitario grano intacto original, logrando esto de manera natural o a través de medios tecnológicos.
Certificados de Calidad	Documento que declara la conformidad de las características de un producto con base en una determinada norma o especificaciones solicitadas.
Comunidad	Personas que en conjunto habitan un espacio geográfico determinado, que generan un sentido de pertenencia e identidad social, que interactúan entre sí, operando redes de comunicación y apoyo mutuo, para lograr determinados objetivos, intereses, satisfacer necesidades, resolver problemas y desempeñar funciones sociales relevantes para su localidad.
CONEVAL	Consejo Nacional de Evaluación de la Política de Desarrollo Social.
Contaminación	Presencia de materia extraña, sustancias tóxicas o microorganismos, en cantidades que rebasen los límites permisibles establecidos por la Secretaría de Salud o en cantidades tales que representen un riesgo a la salud.
Criterios de Calidad Nutricia	Constituyen una herramienta conceptual, flexible a diferentes contextos, para orientar el diseño de dotaciones alimentarias y menús que cumplan con las características de una dieta correcta, los cuales se encuentran definidos en la Estrategia Integral de Asistencia Social, Alimentación y Desarrollo Comunitario (EIASADC).
Comité	Grupo de personas con representación de la comunidad o grupo organizados para participar en los programas de los que son personas beneficiarias.
Cultura Alimentaria	Manifestación singular de un grupo social relativa a sus hábitos de consumo de alimentos, con base en su acervo culinario, el cual está conformado por factores geográficos, económicos, sociales, religiosos e históricos.
Desarrollo Comunitario	Proceso para la mejora de las condiciones sociales y económicas enfocadas al bienestar colectivo. Prioriza como eje fundamental de su quehacer el desarrollo de las personas a partir de su participación activa y autoconfianza.

EL ESTADO DE JALISCO

PERIÓDICO OFICIAL

28

Concepto	Significado
Desnutrición	Al estado patológico inespecífico, sistémico y potencialmente reversible que se genera por el aporte insuficiente de nutrimentos, o por una alteración en su utilización por las células del organismo. Se acompaña de varias manifestaciones clínicas y reviste diversos grados de intensidad (leve, moderada y grave).
Determinantes Sociales de la Salud	Las condiciones culturales, económicas, políticas, educativas, psicológicas y biológicas que se presentan en la localidad donde las personas nacen, crecen, viven, trabajan y envejecen, que pueden ser modificables a través de la acción comunitaria, y que están orientadas al autocuidado, recreación y manejo del tiempo libre, gestión integral del riesgos, espacios habitables sustentables, alimentación correcta y local, economía solidaria, sustentabilidad, así como la organización para la autogestión.
Dieta Correcta	A la que cumple con las siguientes características de la dieta correcta: completa, equilibrada, inocua, suficiente, variada y adecuada.
Dotación Alimentaria	Para efectos de este documento, se refiere al paquete conformado por insumos que forman parte de la cultura alimentaria de las personas beneficiarias, de acuerdo con los criterios de calidad nutricia, y que contribuye a promover una alimentación correcta, se otorgan a través de los programas de asistencia social alimentaria.
Emaciación	Bajo peso para la talla (Organización Mundial de la Salud).
Embarazo	La Organización Mundial de la Salud (OMS), define el embarazo cuando termina la implantación, que es el proceso que comienza cuando se adhiere el blastocito a la pared del útero (unos 5 o 6 días después de la fecundación).
Especificación	Características o requisitos que debe cumplir un producto o un servicio.
Especificaciones Técnicas de Calidad	Características o requisitos que deben cumplir los insumos alimentarios de acuerdo con la EIASADC.
Estado de Nutrición o Estado Nutricio	Es el resultado del equilibrio entre la ingestión de alimentos (vehículo de nutrimentos) y las necesidades nutrimentales de los individuos; es Asimismo consecuencia de diferentes conjuntos de interacciones de tipo biológico, psicológico y social.
Estándar	Documento técnico que prevé un uso común y repetido de reglas, especificaciones, atributos o métodos de prueba aplicables a un bien, producto, proceso o servicio, así como aquellas relativas a terminología, simbología, embalaje, marcado, etiquetado o concordaciones.
Estructura Programática	Conjunto de categorías y elementos programáticos ordenados en forma coherente que define las acciones de los ejecutores de gasto para alcanzar sus objetivos y metas. Ordena y clasifica las acciones de los ejecutores de gasto para delimitar su aplicación, y permite conocer el rendimiento esperado del uso de los recursos públicos.
Etiqueta	Cualquier rótulo, marbete, inscripción, imagen u otra materia descriptiva o gráfica, escrita, impresa, estarcida, marcada, grabada en alto o bajo relieve, adherida, sobrepuesta o fijada al envase del producto preenvasado o, cuando no sea posible por las características del producto, al embalaje.

Concepto	Significado
Evaluación de la Conformidad	Proceso técnico que permite demostrar el cumplimiento con las Normas Oficiales Mexicanas, Estándares y Normas Internacionales ahí referidas o de otras disposiciones legales. Comprende, entre otros, los procedimientos de muestreo, prueba, inspección, evaluación y certificación.
Fibra Dietética	Parte comestible de las plantas o hidratos de carbono que son resistentes a la digestión y a la absorción en el intestino delgado humano y que sufren una fermentación total o parcial en el intestino grueso; se encuentra en leguminosas, cereales integrales, verduras y frutas. La fibra dietética incluye polisacáridos, lignina y otras sustancias asociadas a las plantas y se les divide en solubles e insolubles. Su consumo insuficiente se ha asociado con la aparición de enfermedades crónicas.
Focalización	Es asegurar que los beneficios de las acciones lleguen a las familias que más requieren las intervenciones públicas, para concentrar la atención sobre un determinado problema o necesidad.
Frutas y Verduras Deshidratadas	Productos frescos, sanos y limpios, enteros o divididos, con madurez apropiada, a los cuales se les ha eliminado parcial o totalmente el agua mediante métodos naturales o artificiales.
Grupo de Desarrollo (GD)	Es el conjunto de personas que se congregan y constituyen mediante asamblea como organización comunitaria, con el propósito de impulsar los trabajos para la salud y el bienestar de su localidad. Es conformado por personas que han decidido trabajar libre, gratuita y voluntariamente, sin discriminación por sexo, género, rango social, orientación sexual o cualquier otro motivo o circunstancia.
Grupos de atención prioritaria	Condición de riesgo que padece un individuo, una familia o una comunidad, resultado de la acumulación de desventajas sociales, de manera que esa situación impide que dichas condiciones no sean superadas por ellos mismos y queden limitados para incorporarse a las oportunidades de desarrollo.
Hábitos Alimentarios	Conjunto de conductas adquiridas por un individuo, por la repetición de actos en cuanto a la selección, la preparación y el consumo de alimentos. Los hábitos alimentarios se relacionan principalmente con las características sociales, económicas y culturales de una población o región determinada. Los hábitos generalizados de una comunidad suelen llamarse costumbres.
Índice de Marginación	Es una medida-resumen que permite diferenciar localidades del país según el impacto global de las carencias que padece la población como resultado de la falta de acceso a la educación, la residencia en viviendas inadecuadas y la carencia de bienes.
Inocuo	Concepto que implica que un alimento no causará daño al consumidor cuando se prepara y/o consume de acuerdo con el uso a que se destina.
Inseguridad Alimentaria	Se define como la disponibilidad limitada o incierta de alimentos nutricionalmente adecuados e inocuos; o la capacidad limitada e incierta de adquirir alimentos adecuados en formas socialmente aceptables.
Insuficiencia Alimentaria	Situación continúa de acceso deficiente a la alimentación que no provoca la muerte inmediata, pero que crea graves problemas de salud que impiden un adecuado rendimiento físico y psíquico, y que tiende a aumentar la mortalidad.

EL ESTADO DE JALISCO

PERIÓDICO OFICIAL

30

Concepto	Significado
Lactancia Materna	Alimentación de los infantes con leche materna, se sugiere que sea exclusiva los primeros seis meses, y complementada por dos años o más.
Lactancia Materna Exclusiva	Significa que el niño recibe solamente leche materna (incluyendo leche extraída o de nodriza) durante los primeros 6 meses de vida, y ningún otro alimento o bebida, ni siquiera agua, excepto por sales de rehidratación oral, gotas y los jarabes (vitaminas, minerales y medicamentos).
Lactancia Materna Predominante	Significa que la fuente predominante de alimentación del lactante es la leche materna (incluida la leche extraída o de nodriza). El niño puede recibir además líquidos (agua y bebidas a base de agua, jugos de fruta), líquidos frutales y sales de rehidratación oral, gotas o jarabes (vitaminas, minerales y medicamentos).
Lactante	Es la etapa del ciclo vital en que el ser humano tiene los más grandes logros de crecimiento y desarrollo, se extiende desde los 28 días de vida hasta los 24 meses de vida. Esta situación determina en el niño, mayor vulnerabilidad a los factores ambientales y requiere de la presencia de los padres o cuidadores para que lo ayuden a satisfacer sus necesidades.
Leche Entera	Producto obtenido de la secreción natural de las glándulas mamarias de las vacas o de cualquier otra especie animal, sin calostro, con un contenido mínimo de grasa butírica de 30 g/l.
Localidad	Todo lugar ocupado con una o más viviendas, las cuales pueden estar habitadas o no; este lugar es reconocido por un nombre dado por la ley o la costumbre, por la cantidad de población, se dividen en urbanas (mayores de 2500 habitantes) y rurales (menores de 2500 habitantes) de acuerdo con Instituto Nacional de Estadística y Geografía (INEGI).
Mala Nutrición	Carencias, excesos o desequilibrios en el consumo de nutrientes. Formalmente hablando, el significado del término «malnutrición» también incluye a la desnutrición y la sobrealimentación.
Marginación	Aislamiento, respecto al crecimiento económico, que involucra a los sectores que carecen de oportunidades de educación y trabajo, así como de la satisfacción de sus necesidades básicas.
Mecanismo de corresponsabilidad (antes cuota de recuperación)	Para efectos del programa, será la aportación económica que se da a cambio de la dotación y se reinvierte en el fortalecimiento del mismo.
Menú Cíclico	Serie de menús planificados para un periodo específico que evita la repetición de platillos y la monotonía.
Niñas y Niños	Personas de hasta 12 años, tal como lo establece el Artículo 2 de la Ley para la Protección de los Derechos de Niñas, Niños y Adolescentes.
Obesidad	Enfermedad caracterizada por el exceso de tejido adiposo en el organismo. Se determina la existencia de obesidad en adultos cuando existe un índice de masa corporal mayor de 30 kg/m ² . Se debe a la ingestión de energía en cantidades mayores a las que se gastan, acumulándose el exceso en el organismo en forma de grasa.

Concepto	Significado
Orientación y Educación Alimentaria (OEA)	Conjunto de acciones enfocadas en transmitir nuevos conocimientos, así como reforzar aquellas buenas prácticas que realiza la comunidad, a través de diferentes actividades que motiven a tener actitudes saludables, mismas que, con el tiempo, se conviertan en acciones cotidianas (hábitos).
Padrón de Personas Beneficiarias	Registro nominal de los y las beneficiarias de un programa.
Participación Social	Proceso que permite involucrar a la población, autoridades locales, instituciones públicas y a los sectores social y privado en la planeación, programación, ejecución y evaluación de los programas y acciones de salud, con el propósito de lograr un mayor impacto.
Grupos de Atención Prioritaria	Son aquellos a quienes se ha identificado que deben ser atendidos de manera preferente, a través de programas especiales y estrategias, con la finalidad de alcanzar un equilibrio social.
Perspectiva de Género	Considera el papel social y cultural de las mujeres, hombres, niñas, niños y adolescentes, a fin de promover la equidad e igualdad de oportunidades y responsabilidades en un programa determinado.
Perspectiva de los Pueblos originarios	Acción de reconocer que los pueblos originarios se caracterizan por la relación especial con sus tierras, territorios y recursos naturales, donde han desarrollado culturas, lenguas, artes, medicinas, cosmogonías y formas propias de organización política, económica y social. Conservan, además, usos y costumbres, así como principios y valores que rigen la vida comunitaria entre los que destacan: el tequio, la solidaridad, el trabajo comunitario, la ayuda mutua, mismos que deberán tomarse en cuenta para fortalecer los procesos de autonomía y formas de organización propias.
Perspectiva Regional	Considera la cultura y tradiciones regionales para rescatar y mejorar las prácticas alimentarias de la comunidad, la familia y el individuo, por un lado, y por el otro, incentivar la economía y producción local, así como fomentar el desarrollo regional.
Población Objetivo	Población que un programa tiene planeado o programado atender para cubrir la población potencial y que cumple con los criterios de elegibilidad establecidos en su normatividad.
Población Potencial	Población total que presenta la necesidad o problema que justifica la existencia de un programa y que, por lo tanto, pudiera ser elegible para su atención.
Porción	Para efectos de este documento, se refiere a un sinónimo de alimento equivalente. Es decir, es aquella cantidad de un alimento cuyo aporte nutrimental es similar a los de su mismo grupo en energía y macronutrientes.
Prácticas de Higiene	Medidas necesarias que se realizan durante las diferentes etapas de la cadena alimentaria, para garantizar su inocuidad.
Programa de Limpieza y Desinfección	Documento que contiene la planeación acerca de los métodos, áreas, implementos, y frecuencia con la que se realiza la limpieza y desinfección en espacios alimentarios y almacenes.
Primeros 1000 Días de Vida	El periodo de vida desde la concepción hasta los dos años de edad cumplidos.

EL ESTADO DE JALISCO

PERIÓDICO OFICIAL

32

Concepto	Significado
Promoción de la Salud	Proceso que permite fortalecer los conocimientos, aptitudes y actitudes de las personas para participar corresponsablemente en el cuidado de su salud y para optar por estilos de vida saludables, facilitando el logro y conservación de un adecuado estado de salud individual y colectiva mediante actividades de participación social, comunicación educativa y educación para la salud.
Pulpas o colados de frutas y verduras	Productos que han sido deshuesados, molidos o tamizados, sometidos a tratamiento térmico hasta su concentración y adicionados o no, de ingredientes opcionales y aditivos para alimentos.
Ración Alimentaria	Para efectos de este documento, se refiere al platillo preparado que se ofrece en los espacios alimentarios.
Reglas de Operación (ROP)	Son un conjunto de disposiciones que precisan la forma de operar un programa, con el propósito de transparentar y normar la distribución y entrega de los apoyos alimentarios.
Seguridad Alimentaria	El acceso físico y económico de todas las personas, en todo momento, a los alimentos inocuos y nutritivos que se requieren para satisfacer necesidades alimenticias y sus preferencias en cuanto a los alimentos, a fin de llevar una vida saludable y activa.
Situación de Emergencia	Condición que puede causar un daño y propiciar un riesgo excesivo para la seguridad e integridad de la población en general, generada o asociada con la inminencia, alta probabilidad o presencia de un agente perturbador.
SEDIF	Sistema Estatal DIF.
SMDIF	Sistema Municipal DIF.
Sodio	Nutrimiento inorgánico, que constituye el principal catión del espacio extracelular y su contenido corporal, está regulado a través de la función renal. Regula el volumen, la presión osmótica, y la carga eléctrica del fluido extra-celular. Interviene en la contracción muscular, la conducción nerviosa, la absorción de algunos nutrimentos y, en menor grado, en la constitución de los huesos.
Sustentabilidad	Capacidad de satisfacer las necesidades y ejercer los derechos humanos presentes, sin poner en riesgo la sobrevivencia y el desarrollo de las futuras generaciones, realizando acciones familiares y colectivas orientadas al cuidado del medio ambiente para disminuir la huella ecológica. Implica comprender y sensibilizarse con el entorno global, e identificar y resolver los problemas ecológicos a nivel local.
Vigilancia del Estado Nutricional	Conjunto de procedimientos sistemáticos que permiten identificar, seguir y evaluar las condiciones de nutrición en forma individual y colectiva, indispensable para la toma de decisiones.
Vulnerabilidad	Fenómeno social que implica la presencia de una condición de riesgo que padece un individuo o una familia, resultado de la acumulación de desventajas sociales, de manera que dicha situación impide que esas condiciones sean superadas por ellos mismos y queden limitados para incorporarse a las oportunidades de desarrollo.

Información Básica

<i>Información General</i>		
Nombre del programa	Programa de Atención Alimentaria en los Primeros 1000 Días	
Modalidades de apoyo	()	Apoyos económicos a. Monetario b. Becas c. Convenios
	(a)	Apoyos en especie a. Bienes b. Servicios c. Infraestructura
Derecho social y humano	Derecho a la alimentación nutritiva, suficiente y de calidad.	
<i>Alineación con el Plan Estatal de Gobernanza y Desarrollo</i>		
Eje y propósito de gobernanza	2. Desarrollo social	Mejorar las condiciones de acceso efectivo a los derechos sociales, impulsando capacidades de las personas y sus comunidades, reduciendo brechas de desigualdad, con un sentido de colectividad fortalecido que impulsa la movilidad social ascendente y con atención prioritaria para las personas y los grupos cuyos derechos han sido vulnerados de manera histórica y coyuntural en particular por la pandemia por COVID-19.
Temática y resultado general	2.1 Pobreza y Desigualdad	Reducir los niveles de pobreza multidimensional, dando prioridad a la atención de la pobreza extrema y por ingresos en la población jalisciense, a través de la articulación entre gobierno, sociedad civil e iniciativa privada.
Resultado específico	2.1.3-Bajo porcentaje de la población en situación de pobreza extrema en Jalisco.	
Objetivo de Desarrollo Sostenible	ODS 1. Poner fin a la pobreza en todas sus formas en todo el mundo.	
<i>Información Administrativa-Organizacional</i>		
Dependencia o unidad responsable	Sistema para el Desarrollo Integral de la Familia del Estado de Jalisco.	
Dirección general o unidad ejecutora de gasto	Subdirección General de Seguridad Alimentaria, Dirección de Aseguramiento de la Calidad Alimentaria y el Departamento de Apoyo Alimentario a Población Vulnerable.	
<i>Información Programática-Presupuestal</i>		
Tipo de programa	(X)	Programa público
	()	Programa social

Presupuesto autorizado	El monto presupuestal asignado para el presente Ejercicio Fiscal será de \$62,332,098.12.00 (Sesenta y Dos Millones Trescientos Treinta y Dos Mil Ciento Noventa y Ocho Pesos 12/100 M.N.) que corresponden al 8.19% del presupuesto total a ejercer del 100% de los programas alimentarios de la Subdirección General de Seguridad Alimentaria que podrá variar según las necesidades operativas y la suficiencia presupuestaria con que cuente el Sistema DIF Jalisco.		
Clave presupuestal	110450025364124154		
Partida de gasto	4154 "Transferencias internas otorgadas a entidades paraestatales no empresariales y no financieras para transferencias, asignaciones, subsidios y otras ayudas". Sin embargo, internamente se hará la dispersión a través de la partida 4413 "Ayuda para la Asistencia Social Extraordinaria"		
Clave del programa presupuestario	364		
Nombre del programa presupuestario	Atención Alimentaria en los Primeros 1000 Días.		
Gastos de operación	<i>Monto</i>	<i>Porcentaje</i>	<i>Clave presupuestal</i>
	No Aplica	No Aplica	No Aplica
	Con el objeto de evitar un decremento e impacto negativo en la totalidad de apoyos a otorgar y personas a beneficiar, considerando que se trata de población vulnerable; el Sistema DIF Jalisco prioriza su atención alimentaria, por ello, asigna el recurso completo del FAM-AS para este fin, solventando sus Gastos de Operación con Recurso Estatal, esto para procurar el fortalecimiento del Programa en la Entidad.		

4. Objetivo

De conformidad con la EIASADC 2024, el objetivo general del programa es:

Contribuir a un estado nutricional adecuado de las niñas y los niños en sus primeros 1000 días, a través de la entrega de raciones alimenticias o dotaciones nutritivas, fomentando la educación nutricional, la lactancia materna y prácticas adecuadas de cuidado, higiene y estimulación temprana, para el correcto desarrollo.

Objetivo del Programa en el Estado de Jalisco

Reducir la inseguridad alimentaria en mujeres embarazadas, mujeres en periodo de lactancia y en niñas y niños en sus primeros 1000 días (06 a 24 meses de edad), prioritariamente que vivan en localidades de alta y muy alta marginación, identificados con herramientas de focalización a través de entrega de dotaciones/canastas alimentarias nutritivas.

W P

4.1. Objetivos Específicos

- Contribuir a mejorar el estado nutricional de niñas y niños de 06 a 24 meses de edad, prioritariamente con malnutrición o en estado nutricional normal que por su condición social vulnerable estén en riesgo nutricional.
- Conducir a una dieta nutritiva y saludable para madres durante el embarazo, en periodo de lactancia y cuidadores de lactantes, que contribuya al desarrollo sano tanto de la madre como del niño, con Orientación y Educación Alimentaria.
- Reforzar los conocimientos acerca de los beneficios de la lactancia materna exclusiva durante los primeros 6 meses de vida, complementada a partir de los 6 meses hasta los 2 años o más, para promoverla como el mejor alimento para el desarrollo infantil.
- Generar el conocimiento y aplicación de la técnica del correcto lavado de manos.
- Recomendar incluir alimentos variados y regionales que contribuyan a una dieta saludable, sostenible y nutritiva para niñas y niños lactantes de 06 a 24 meses de edad.
- Persuadir a que los hogares beneficiados reproduzcan estilos adecuados de actividad física para la prevención del sobrepeso y la obesidad, la Crianza positiva, el Apego y Estimulación temprana.
- Promover alianzas para lograr una atención integral con acciones de asistencia preventiva en los aspectos nutricionales y sanitarios, que mejore la calidad de vida de las mujeres embarazadas y niñas y niños menores de dos años.

5. Cobertura

El Programa de Atención Alimentaria en los Primeros 1000 Días, tendrá cobertura en los 125 municipios del estado de Jalisco, el cual se encuentra distribuido en 12 regiones, dando prioridad de cobertura a municipios, localidades o AGEB rurales, urbanas o indígenas de alto y muy alto grado de marginación, con base a los índices del Consejo Nacional de Población (CONAPO 2020) o de rezago social (CONEVAL 2020).

6. Población y Focalización

6.1. Población Potencial

No. Padrón	Población (Características)	Población Potencial* (Cantidad)	Población Objetivo	Porcentaje	Fuente de Información
Padrón 01	Mujeres embarazadas y mujeres en período de lactancia.	2,223,580 Nacimientos proyectados a 2025 de acuerdo a la CONAPO.	10,195 ¹⁴	0.45%	https://www.inegi.org.mx/programas/ccpv/2020/default.html#Tabulados
		79,915 número de nacimientos residentes de Jalisco. (Enero a Septiembre 2023) en Jalisco.		3.86%	Secretaría de Salud Jalisco/Dirección General de Información en Salud/ Cubos dinámicos de información de nacimientos / consultados 23/10/2023 a las 10:00 horas.
Padrón 02	Niñas y niños de 06 a 24 meses de edad.	384,145 (Censo 2020)	3,333 ¹⁵	0.86%	https://www.inegi.org.mx/programas/ccpv/2020/default.html#Tabulados
		37,036 con desnutrición u obesidad infantil en Jalisco.		9.64%	Fuente: Sitio de la Dirección General de Información en Salud (DGIS). Nota: Consulta otorgada en Unidades Médicas del O.P.D. SSJ. *Información Preliminar en proceso de validación y ratificación (Enero a Septiembre 2023).

6.2. Población Objetivo

Los lineamientos de la EIASADC 2024 mencionan a la población objetivo del Programa de Atención Alimentaria en los Primeros 1000 Días que será la siguiente:

- a) Mujeres embarazadas y mujeres en periodo de lactancia, así como niñas y niños de seis meses a dos años de edad en municipios, localidades o AGEB

¹⁴ Fuente: Padrón de Población Beneficiaria del programa de Atención Alimentaria en los Primeros 1000 Días, 2024. Fecha de Consulta: 27 de Febrero del 2024

¹⁵ Fuente: Padrón de Población Beneficiaria del programa de Atención Alimentaria en los Primeros 1000 Días, 2024. Fecha de Consulta: 27 de Febrero del 2024

rurales, urbanas o indígenas de alto y muy alto grado de marginación (CONAPO 2020) o de rezago social (CONEVAL 2020).

- b) Mujeres embarazadas y mujeres en periodo de lactancia, así como niñas y niños de seis meses a dos años de edad con presencia de desnutrición, independiente del grado de marginación.
- c) Mujeres embarazadas y mujeres en periodo de lactancia, así como niñas y niños de seis meses a dos años de edad identificados con herramientas de focalización descritas en el punto 6.3.

Por cuestiones presupuestales y con base al esquema recomendado para la operación del Programa de Atención Alimentaria en los Primeros 1000 Días, en los Lineamientos de la EIASADC 2024, en donde se hace mención que "cada Estado podrá adaptar a su población de atención, de acuerdo a su contexto y necesidades" anteponiendo las premisas de igualdad y no discriminación y con la finalidad de contribuir a la garantía del derecho humano que el artículo 4° de la Constitución Política de los Estados Unidos Mexicanos establece, así como el artículo 4° de la Ley de Asistencia Social respetando ante todo, el interés superior de la niñez; la población objetivo en el estado de Jalisco, será focalizada de la siguiente manera:

No. Padrón	Población	Población Objetivo
Padrón 01	Mujeres embarazadas y mujeres en período de lactancia con inseguridad alimentaria (leve, moderada o severa) diagnosticada por medio de la herramienta de focalización denominada "Encuesta de Focalización de Individuos con Inseguridad Alimentaria (EFIA)", prioritariamente en municipios, localidades o AGEB rurales, urbanas o indígenas de alto y muy alto grado de marginación con base a los índices de CONAPO 2020.	10,195 beneficiarias.
Padrón 02	Niñas y niños en sus primeros 1000 días de vida (de 06 a 24 meses de edad) con inseguridad alimentaria (leve, moderada o severa) diagnosticada por medio de la herramienta de focalización denominada "Encuesta de Focalización de Individuos con Inseguridad Alimentaria (EFIA) y/o malnutrición o en estado nutricional normal que por su condición social vulnerable estén en riesgo nutricional prioritariamente en municipios, localidades o AGEB rurales, urbanas o indígenas de alto y muy alto grado de marginación con base a los índices de CONAPO 2020.	3,333 beneficiarias y beneficiarios.
Total 13,528 personas beneficiarias.		

Nota:

Respecto de la definición del tamaño de la población objetivo se determina tomando en consideración diversos aspectos tales como: el trabajo y apoyo histórico en los SMDIF, la programación de metas previas, la capacidad operativa y la suficiencia presupuestal para la entrega de apoyos y acciones de atención, entre otros aspectos.

6.3. Criterios de Focalización

En el Programa de Atención Alimentaria en los Primeros 1000 Días, se atenderá prioritariamente, a población objetivo que viva en municipios y localidades consideradas de alta y muy alta marginación, así como en municipios que concentran mayor cantidad de personas que se consideran de pueblos originarios, de acuerdo con los índices del Consejo Nacional de Población (CONAPO)¹⁶ 2020.

Según los datos proporcionados por el CONAPO en el estado de Jalisco existen 682 localidades que se les califica con índice alto y muy alto grado de marginación, regiones en las cuales se realizará el primer filtro para focalizar a las probables personas beneficiarias.

Complementariamente, la EIASADC 2024, sugiere las siguientes herramientas de focalización:

1. Índices de Marginación 2020.
2. DataMun del CONEVAL.
3. Plataforma para el Análisis Territorial de la Pobreza (PATP).
4. Sistema de Información de Inseguridad Alimentaria (SIIA).

Y a nivel estatal se utiliza la Encuesta de Focalización de Individuos con Inseguridad Alimentaria (EFIIA).

¹⁶ Consejo Nacional de Población (CONAPO) (2020) *Índices de Marginación 2020*. Disponible en: <https://www.gob.mx/conapo/documentos/indices-de-marginacion-2020-284372>

6.4. Requisitos de Selección Beneficiarios

Criterios de Elegibilidad y Requisitos:

Mujeres Embarazadas y/o Mujeres en Periodo de Lactancia (Padrón 1)	
Criterios de Elegibilidad	Requisitos (Documentación)
<p>Para nuevos ingresos:</p> <ul style="list-style-type: none"> ● Mujeres embarazadas en cualquier mes de gestación y mujeres en periodo de lactancia con inseguridad alimentaria diagnosticada por medio de la aplicación de la Encuesta de Focalización de Individuos con Inseguridad Alimentaria (EFIIA), prioritariamente que habiten en localidades de alta y muy alta marginación. ● Que no reciban el apoyo de otro programa alimentario. ● No ser servidor/a público/a o familiar directo. <p>Para reingresos:</p> <ul style="list-style-type: none"> ● Podrán reingresar del padrón 2023 al 2024, quienes en la segunda aplicación en el 2023 de la Encuesta de Focalización de Individuos con Inseguridad Alimentaria (EFIIA) hayan calificado con "Inseguridad alimentaria moderada o severa. ● Que no reciban el apoyo de otro programa alimentario. ● No ser servidor/a público/a o familiar directo. 	<ul style="list-style-type: none"> ● Copia de la CURP de la beneficiaria o copia de acta de nacimiento de la beneficiaria que incluya la CURP. ● Copia de Cartilla de seguimiento prenatal, la cual se le entrega en el Centro de Salud. ● Comprobante de domicilio con vigencia máxima de 3 meses de emisión. ● Copia de INE o pasaporte vigentes. En caso de ser menor de edad, se le requerirá la de su madre, padre o tutor. ● Encuesta de Focalización de Individuos con Inseguridad Alimentaria (EFIIA). ● Adicionalmente para la mujer en periodo de lactancia se solicita la CURP del hijo(a), a fin de comprobar su edad no mayor a 24 meses de edad al año fiscal vigente. ● Copia de identificación de algún otro responsable para recoger la despensa en caso de que no pueda asistir por ella por motivos de salud. ● Carta compromiso firmada por la beneficiaria mayor de edad o madre, padre o tutor de beneficiarias menores de edad. ● Formato de seguimiento de mujeres embarazadas (Anexo 14). <p>Para reingresos se deberá actualizar documentación.</p>

P A

Niñas y Niños de 06 a 24 Meses de Edad (Padrón 2)	
Criterios de Elegibilidad	Requisitos (Documentación)
<p>Para nuevos ingresos:</p> <ul style="list-style-type: none"> ● Niñas y niños de 06 a 24 meses cumplidos en el mes de Enero 2024, con inseguridad alimentaria (leve, moderada o severa) diagnosticada por medio de la aplicación de la Encuesta de Focalización de Individuos con Inseguridad Alimentaria (EFIIA) prioritariamente que habiten en localidades de alta y muy alta marginación. La población beneficiaria de padrón 2 permanecerán en el padrón durante el año fiscal vigente, independientemente de que cumplan los 2 años durante el periodo. ● Pueden incluirse a hermanos gemelos o trillizos de una misma familia. ● Que no reciban el apoyo de otro programa alimentario. ● Que no sean hijos de servidores públicos. 	<ol style="list-style-type: none"> 1. CURP de la persona beneficiaria o copia del acta de nacimiento de la persona beneficiaria que incluya la CURP. 2. Constancia de peso y talla o certificado de salud emitido por alguna institución pública o privada, debidamente llenada con el número de cédula del personal de salud que la emite, pudiendo ser profesionales de la salud del SMDIF en las 2 mediciones (noviembre 2023 y junio 2024). 3. Comprobante de domicilio con vigencia máxima de 3 meses de emisión. 4. Copia de INE vigente del responsable (madre, padre o cuidador). 5. Encuesta de Focalización de Individuos con Inseguridad Alimentaria (EFIIA) aplicada por el SMDIF. 6. Carta compromiso firmada por responsable (madre, padre o cuidador de la persona beneficiaria).

6.5. Métodos y/o Procedimientos de Selección

Para ser contemplados a fin de recibir apoyos de "El Programa", los solicitantes deberán asistir al SMDIF más cercano a su domicilio en el plazo establecido (Anexo 13) para la conformación del padrón de personas beneficiarias 2024 y dependiendo del orden en el que lleguen y de la cobertura con la que se cuente en ese municipio, tienen que cumplir con todos los criterios de elegibilidad y requisitos descritos en el punto previo (6.4 Requisitos de selección de personas beneficiarias).

Una vez que la cobertura del programa queda conformada en su totalidad, los candidatos a persona beneficiaria que no alcanzaron a formar parte del padrón, pueden quedar en lista de espera, la cual debe de ser mínimo del 10% del total de cobertura en cada SMDIF.

Los pasos para la selección de la población beneficiaria pueden ser consultados en el punto denominado "Mecánica de Operación" de las presentes Reglas de Operación.

Excepciones de Elegibilidad

En los casos en que lo amerite, podrán aplicarse las siguientes excepciones, no siendo la regla:

Criterio	Requisitos
Para las mujeres en período de embarazo podrán permanecer en el programa hasta completar los 1000 días de vida de la niña o niño, aun cuando califiquen en grado de inseguridad alimentaria "leve".	Aplicar la Encuesta de Focalización de Individuos con Inseguridad Alimentaria (EFIIA) de acuerdo al periodo fiscal.
Beneficiarias que se encuentren en periodo de embarazo y que, durante el plazo de apoyo, tuvieron un legrado, pueden permanecer en el programa hasta el final del año fiscal.	N/A.
Las mujeres embarazadas y mujeres en periodo de lactancia que cumplen con requisitos y que tengan hijas(os) entre 6 y 24 meses de edad podrán ser beneficiarios del mismo programa en distinto padrón (máximo 2 personas por familia).	Aplicar la Encuesta de Focalización de Individuos con Inseguridad Alimentaria (EFIIA) de acuerdo al periodo fiscal.

Causas de Incumplimiento, Retención o Suspensión de Recursos y Baja de Personas Beneficiarias

Causas por las que se puede dar la Baja o Suspensión a una Persona Beneficiaria
<p>Se dará de baja al beneficiario(a) por las siguientes circunstancias:</p> <ol style="list-style-type: none"> 1. En caso de negarse a firmar los documentos solicitados por el SMDIF para la conformación de su expediente. 2. En caso de no asistir por la dotación alimentaria y a la plática de orientación alimentaria en las fechas requeridas por el SMDIF; se transferirá el apoyo a una persona de lista de espera. 3. En caso de no asistir 2 meses consecutivos por la dotación alimentaria y a la plática de orientación alimentaria; el SMDIF tendrá la obligación de buscar a la persona beneficiaria para conocer la razón de su inasistencia y al no estar justificada mediante un documento oficial (preferentemente) como comprobante de enfermedad, receta médica, etc., será suspendido el apoyo y transferido a una persona de lista de espera. 4. Al hacer mal uso de la dotación alimentaria; vender, tirar o regalar el alimento. 5. En caso de recibir apoyos de otros programas alimentarios y/o del mismo programa en diferentes municipios, al ser detectado en alguna supervisión o no hacerlo del conocimiento y valoración del SMDIF. 6. En caso de que la población beneficiaria presente documentos apócrifos y/o que alteren la información para ingresar al programa, sin detrimento de las acciones legales que se puedan ejercitar. 7. En caso de ser parte del funcionariado público en cualquier nivel de gobierno.

Causas para Suspender o Retener los Apoyos a los SMDIF

El SEDIF podrá suspender o retener el apoyo alimentario a los Sistemas SMDIF que no cumplan con las Reglas de Operación en las formas y disposiciones establecidas y que son referidos en el presente documento, considerando como faltas las siguientes:

1. En caso de realizar cobro indebido a cambio de la entrega de la dotación/canasta alimentaria a la persona beneficiaria.
2. No contar con las firmas de entrega de la dotación alimentaria a la persona beneficiaria. De no hacerlo, deberá reintegrar al SEDIF el costo real de la dotación en mención (el costo de la dotación alimentaria varía de acuerdo a la suficiencia presupuestal e inflación anual) por cada ausencia de ellas, en un tiempo menor a dos meses una vez detectada la falta no justificada.
3. Cuando el SMDIF solicite a la población beneficiaria (as) que firmen los listados sin haber recibido la dotación alimentaria del programa.
4. Por amenazas de retirar el programa a la población beneficiaria de manera injustificada.
5. Que se entregue la dotación alimentaria a personas que no reúnan los requisitos para ser persona beneficiaria de "El Programa".
6. Condicionar el apoyo alimentario a criterios de participación distintos a los establecidos en las presentes Regla de Operación.
7. Que utilice el apoyo alimentario para fines proselitistas.
8. Por incumplimiento para capturar la información que se requiere en la página WEB, (padrón, primera y segunda encuesta EFIIA, primera y segunda captura de peso y talla, informes de actividades).
9. Por incumplimiento en la entrega de la documentación requerida por el SEDIF, según Calendario Anual de entrega de documentación e información anual, incluida la información de Contraloría Social.
10. Por falsificación de actas de la CURP, actas, firmas o documentos necesarios para la operación del Programa.
11. Por faltas en el cumplimiento de las presentes Reglas de Operación que sean detectadas en las supervisiones que realice el SEDIF, la Auditoría Superior del Estado y la Federación o Contraloría Social.

De manera general los SMDIF deberán realizar las siguientes actividades:

1. Convocatoria o invitación y difusión para la inscripción a "El Programa" por parte de los SMDIF.
2. Focalizar a las personas del estado de Jalisco que habiten en localidades o AGEB rurales, urbanas o indígenas, de alto y muy alto grado de marginación, en el caso de no ser así el Sistema Municipal DIF tendrá que justificar por medio de un oficio el motivo de no atender esas localidades.

3. Levantamiento de EFIIAS, así como la recepción de documentación de la población beneficiaria por parte del SMDIF.

Nota:

La convocatoria que emite el SMDIF es una invitación cuyas características no corresponden a una convocatoria formal, debido a que cada SMDIF emite un documento u oficio en el que invita a formar parte del programa de acuerdo a las fechas sugeridas por el SEDIF.

Programas Potencialmente Complementarios

De acuerdo con los registros se tiene conocimiento que existen diversos programas en distintos niveles que operan con la población objetivo o propósitos similares al Programa de Atención Alimentaria en los Primeros 1000 Días, tal es el caso de:

De Orden Federal

- El Programa de Atención Alimentaria en los Primeros 1000 Días será abordado desde nivel federal por el Sistema Nacional DIF hacia los DIF Estatales y Municipales.
- **LICONSA**, cuyo objetivo es contribuir al bienestar social e igualdad mediante el mejoramiento en el acceso a la alimentación de las personas integrantes de los hogares beneficiados.
- **DICONSA**, cuyo objetivo es contribuir a fortalecer el cumplimiento efectivo del derecho social a la alimentación, facilitando el acceso físico o económico a los productos alimenticios, para mejorar la seguridad alimentaria de la población que habita en las localidades de alta o muy alta marginación.

De Orden Estatal

- **“Los Primeros 1000 Días de Vida”**, Política Pública que el Gobierno del Estado de Jalisco, a través de la Secretaría de Salud Jalisco (SSJ) por medio del OPD Servicios de Salud Jalisco, la cual busca junto con todos los sectores sociales, asegurar el acceso a la salud de las mujeres en edad reproductiva, especialmente durante el embarazo, parto, y puerperio; así como el sano crecimiento y desarrollo físico, cognitivo, del lenguaje, emocional y social de las niñas y niños en los primeros mil días de vida.

De Orden Municipal

- A nivel Municipal no se ha detectado algún otro programa que contribuya de manera alimentaria en las municipalidades, sin embargo, la **Secretaría de Salud Jalisco en coordinación y a través de los Municipios efectúa**

acciones de salud a favor de las mujeres en edad reproductiva, de las mujeres durante el embarazo, parto y puerperio, así como de las niñas y niños en sus primeros mil días de vida, esto en complemento con los objetivos de "El Programa".

7. Características de los Apoyos

7.1. Tipo de Apoyo

El Programa de Atención Alimentaria en los Primeros 1000 Días, se alinea a la Estrategia Integral de Asistencia Social, Alimentación y Desarrollo Comunitario (EIASADC) 2024 para favorecer a población que se encuentre en la etapa de los primeros 1000 días de vida del estado de Jalisco, por lo cual otorgará mensualmente apoyo en especie, que consiste en una dotación alimentaria integrada por alimentos básicos y complementarios en apego a los criterios de calidad nutricia establecidos por la EIASADC para las personas beneficiarias del padrón previamente validado por cada SMDIF, mismo que debe estar conformado por mujeres embarazadas, mujeres en período de lactancia y niñas y niños de 06 a 24 meses de edad. Dicho apoyo puede extenderse hasta el cumplimiento de los mil días de vida, según se requiera por sus necesidades y atención de acuerdo a los criterios de selección de "El Programa".

Cantidades y Rangos de Beneficios o Apoyos

Las dotaciones/canastas alimentarias para "El Programa" se adquirirán para el periodo enero a diciembre 2024 y serán con las siguientes conformaciones:

Integración de la dotación de enero a diciembre 2024 para padrón de mujeres embarazadas y mujeres en periodo de lactancia (Padrón 1)

Alimento	Presentación	Cantidad
Aceite de canola	500 mL	1 botella
Arroz blanco	1 kg	1 paquete
Atún aleta amarilla en agua	140 g	1 lata
Avena en hojuelas	500 g	1 paquete
Ensalada de verduras	430 g	1 lata
Frijol	1 kg	1 paquete
Harina de maíz nixtamalizado	1 kg	1 paquete
Lenteja chica	250 g	1 paquete
Cacahuete horneado	100 g	1 paquete
Pechuga de pollo deshebrada	125 g	1 paquete
Harina integral para hotcakes	500 g	1 paquete
Leche entera ultra pasteurizada	1 litro	8 L

Integración de la dotación de enero a diciembre 2024 para padrón de niñas y niños de 06 a 24 meses de edad (Padrón 2):

Alimento	Presentación	Cantidad
Arroz blanco	1 kg	1 paquete
Ensalada de verduras	220 g	1 lata
Avena en hojuelas	500 g	1 paquete
Frijol	1 kg	1 paquete
Harina de maíz nixtamalizado	1 kg	1 paquete
Lenteja chica	500 g	1 paquete
Pechuga de pollo deshebrada	125 g	2 paquetes
Garbanzo seco	250 g	1 paquete

21

Apoyo Complementario del SEDIF

Apoyo	En qué Consiste	Dirigido a:
Educativo	Impartición de Pláticas de Orientación y Educación Alimentaria; mensuales a beneficiarias y responsables de los menores de edad, inscritos, así como cuidadores de niñas y niños inscritos; las cuales serán proporcionadas por el SMDIF, que a su vez recibe el listado de temas específicos por parte del SEDIF.	Mujeres embarazadas y mujeres en periodo de lactancia (Padrón 1).
		Madre, padre, tutor o cuidadores de Niñas y Niños 06 a 24, meses de edad. (Padrón 02).

7.2. Unidad y Periodicidad de los Apoyos

Población Objetivo	Cantidad	Periodicidad
a) Padrón 01 (Mujeres embarazadas y mujeres en periodo de lactancia).	Se entrega una dotación/canasta alimentaria con los alimentos básicos y alimentos complementarios.	Mensual
b) Padrón 02 (Niñas y Niños de 06 a 24 meses de edad).		

7.3. Criterios de Selección para los Insumos

Los criterios para la selección de los insumos alimentarios se basarán en las especificaciones de los Lineamientos de la Estrategia Integral de Asistencia Social, Alimentación y Desarrollo Comunitario (EIASADC) 2024, y los cuales deben cumplir con los parámetros establecidos en las especificaciones técnicas de calidad.

Dichos criterios se describen a continuación:

Población Objetivo	Apoyos	
	Alimentos Básicos	Alimentos Complementarios
Padrón 1 Mujeres embarazadas y mujeres en periodo de lactancia.	<u>Se entrega una dotación integrada con los siguientes alimentos básicos, al menos:</u> <ul style="list-style-type: none"> • Dos a cuatro cereales que sean fuente de fibra dietética. • Dos alimentos que sean fuente de calcio. • Dos a tres variedades de leguminosas. • Uno a dos alimentos fuente de proteína de origen animal y/o hierro hemínico. <p>Un alimento fuente de grasas saludables.</p>	<u>La dotación se entrega con uno o más de los alimentos complementarios siguientes:</u> <ul style="list-style-type: none"> • Verduras (En caso de otorgar mezclas de verduras no deberán contener papa ni elote). • Alimento fuente de proteína de origen animal y/o hierro hemínico.

Población Objetivo	Apoyos	
	Alimentos Básicos	Alimentos Complementarios
Padrón 02 Niñas y Niños lactantes (06 a 24 meses de edad).	<u>Se entrega una dotación integrada con los siguientes alimentos básicos:</u> <ul style="list-style-type: none"> • De dos a cuatro cereales (avena, arroz, papa, amaranto, maíz, pasta) y/o productos fortificados elaborados a base de éstos en suficiente cantidad (cereales fortificados tipo papilla). • Al menos dos leguminosas diferentes (frijol, lenteja, garbanzo, entre otros). • Al menos un alimento fuente de hierro hemínico. En caso de incluir pescados y huevo se deberá fortalecer la inclusión de estos alimentos en la dieta del lactante después de los 8 meses de vida. 	<u>La dotación se entrega con uno o más de los alimentos complementarios siguientes:</u> <ul style="list-style-type: none"> • Verduras (En caso de otorgar mezclas de verduras no deberán contener papa ni elote).
<p>“Para promover la lactancia materna y en cumplimiento al Código Internacional de Comercialización de Sucedáneos de la Leche Materna, no se podrán incluir fórmulas comerciales infantiles, leche o cualquiera de sus derivados”.</p>		
<p>Se elimina el uso de cuotas de recuperación (mecanismo de corresponsabilidad), derivado del decreto por el que se reforman, adicionan y derogan diversas disposiciones de la Ley General de Salud, publicado en el Diario Oficial de la Federación el 29 de mayo de 2023, el artículo 36 prohíbe el cobro de cuotas de recuperación por la prestación de servicios de salud a personas sin seguridad social, los servicios de asistencia y protección social deben transitar a la gratuidad.</p>		

8. Acciones Transversales

Servicios y Acciones Complementarias

Para reforzar el apoyo de la dotación alimentaria, se tienen los siguientes servicios y acciones complementarias para la población beneficiaria:

- a) Según la EIASADC 2024, la orientación y educación alimentaria deberá permear en todos los procesos de la operación de los programas, así como aseguramiento de la calidad alimentaria para la promoción de una alimentación correcta enfocadas en la selección, preparación y consumo de alimentos y que formen parte de la cultura alimentaria, incentivando la participación comunitaria para crear corresponsabilidad entre la población beneficiaria.

Con Respecto a la Selección de Alimentos se Requiere Promover

- La inclusión de un alimento de cada grupo en cada una de las comidas.
- La elección de alimentos saludables, enfatizando la importancia de incluir en la dieta, quienes no contribuyan a la ingesta elevada de grasa, azúcar o sal.
- El consumo de alimentos disponibles en la región y de temporada que, por lo general, son de menor costo.
- El consumo de verduras y frutas frescas y variadas, así como de leguminosas y cereales integrales.
- El uso de los menús cíclicos que entrega el SEDIF a la población beneficiaria, para el aprovechamiento de la dotación entregada.
- La adquisición de alimentos para complementar los insumos de las dotaciones/canastas alimentarias que promuevan una alimentación correcta.

Con Respecto a la Preparación de Alimentos, se Deberá Capacitar en:

- El uso de las recetas de los menús cíclicos que entrega el SEDIF Jalisco a los SMDIF de manera digital para que la población beneficiaria haga preparaciones saludables.
- En el uso limitado de preparaciones que requieren altas cantidades de azúcar, aceite, grasa o sal.
- El uso de técnicas culinarias saludables, acordes a la cultura de cada región y al equipo de cocina disponible en la comunidad, tales como el guisado hervido, cocido al vapor o asado y el deshidratado de alimentos.
- El uso de condimentos naturales y especias regionales, como opción para sazonar los platillos.
- La presentación atractiva de platillos, en especial si se trata de alimentos que serán consumidos por niñas y niños.

Con Respecto al Consumo de Alimentos, se Deberá Fomentar

- El consumo de agua simple potable.
- La socialización al momento de consumir los alimentos, así como ambientes agradables para ese momento.

Con base en lo anterior, el SEDIF realiza un cuadernillo de temas a fin de que los SMDIF repliquen los diversos temas de Orientación y Educación Alimentaria, Crianza Positiva y Estimulación Temprana; los cuales se harán llegar a la población beneficiaria por diversos medios:

- Todos los temas y material de apoyo se encuentran en la plataforma de captura del programa <https://mildias.difjalisco.gob.mx/login> y el SMDIF es el responsable de descargar la información y compartirla.

Con Respecto al Aseguramiento de la Calidad e Inocuidad Alimentaria

Se realizará una capacitación anual con la finalidad de optimizar la impartición en el tema por parte del SEDIF a los SMDIF.

Para la ejecución del programa hacia la población beneficiaria, se tratan los siguientes temas y procedimientos:

- Almacenar el alimento de acuerdo a las condiciones mínimas establecidas en la Guía Técnica de Almacenamiento de la Dirección de Aseguramiento de la Calidad Alimentaria, quien otorga al SMDIF dichas normatividades.
- Al recibir los alimentos deberán registrar los lotes y caducidades en el formato de Recepción de alimentos entregado por parte la Dirección de Aseguramiento de la Calidad Alimentaria y enviarlo en los periodos solicitados por la misma Dirección.
- Se deberá de llevar el plan de limpieza y fumigación del almacén.
- Hacer las observaciones pertinentes en caso de anomalías e inconformidades en relación a los alimentos recibidos por los proveedores. Los reportes de inconformidad.
- El SMDIF deberá considerar los requisitos mínimos que garanticen las condiciones adecuadas para mantener los insumos alimentarios secos, frescos, libres de plagas y contaminación que puedan producir alteraciones en éstos.

Cabe destacar que todas las acciones mencionadas en relación al aseguramiento de la calidad, deben cumplir con lo establecido en la NOM-251-SSA1-2009

b) Organización y Participación Ciudadana

Se promueve la creación de los **Comités de Contraloría Social y Vigilancia Ciudadana** en las localidades que opera "El Programa", al ser un mecanismo de corresponsabilidad, rendición de cuentas, transparencia en la aplicación del recurso, vigilancia y seguimiento a la operación del programa por medio de la participación ciudadana.

De acuerdo a la Normatividad para las acciones de Contraloría Social, los comités podrán apoyar en tareas de entrega de dotaciones/canastas alimentarias. Dicho mecanismo se detalla en la sección 13.3. "Control y Auditoría".

c) Protección y Promoción de los Derechos Humanos de los Grupos de Atención Prioritaria

Promover el ejercicio de los derechos humanos de todas las personas que se encuentran en una situación particularmente vulnerable y que enfrentan obstáculos para acceder al derecho a una alimentación nutritiva, suficiente y de calidad, a la salud y el bienestar; así como a un desarrollo integral. Esta línea transversal busca la implementación de acciones en tres sentidos: Empoderamiento, promoción y restitución de derechos que contribuyan a la superación de toda forma de discriminación, violencia y abuso, promoción de la equidad social e integración o reintegración social, con pleno respeto a su dignidad.

Asimismo, como parte del Programa Sectorial de Salud 2020-2024, publicado en el Diario Oficial de la Federación el 17 de agosto de 2020, en el que se establece en el objetivo 4 "mejorar la protección de la salud bajo un enfoque integral que priorice la prevención y sensibilización de los riesgos para la salud y el oportuno tratamiento y control de enfermedades, especialmente, las que representan el mayor impacto en la mortalidad de la población, el programa forma parte de la protección y promoción de los derechos humanos con la necesidad de avanzar hacia la igualdad de oportunidades y protección de la salud, con la atención prioritaria a niñas y niños desde su concepción y hasta el cumplimiento de los dos años, como parte de una etapa crucial en la primera infancia. Así mismo por medio de la orientación y educación alimentaria que se brinda a madres, padres y cuidadores, se empodera a dichas personas a conocer y tener mejores elecciones para su salud.

d) Vigilancia Nutricional

Para el presente año, la Evaluación del Estado Nutricional (ENN) se considerará una muestra representativa únicamente a nivel Estatal con base en el número de personas beneficiarias del programa, en coordinación con los SMDIF. Es importante tomar en cuenta que esta evaluación se realizará mediante un formulario electrónico.

9. Derechos, Obligaciones y Sanciones

Además de las obligaciones señaladas a lo largo de las diversas etapas de operación o ejecución del programa, a continuación, se presentan algunos derechos y obligaciones de las instancias participantes:

Los Derechos del SEDIF son:

- Recibir capacitación por parte del SNDIF sobre la operación de los programas asistenciales.
- Conocer los Lineamientos de la Estrategia Integral de Asistencia Social, Alimentación y Desarrollo Comunitario (EIASADC) vigente.
- Recibir la capacitación sobre la operación de Contraloría Social y Vigilancia Ciudadana por parte de la Contraloría del Estado de Jalisco.
- Conocer el presupuesto otorgado para la operación del programa alimentario por parte de la autoridad correspondiente del Gobierno del Estado de Jalisco.
- Recibir la documentación normativa.
- Conocer la información (que se realicen a través de reportes vía telefónica, correos y/o escritos) que la población beneficiaria haga llegar sobre los incumplimientos, suspensiones de apoyo y todo lo relacionado a la operación del programa y los SMDIF.

Las Obligaciones del SEDIF son:

- Integrar alternativas para la operación del programa alimentario en caso de presentarse alguna contingencia.
- Llevar a cabo el proceso de licitación el cual solicita a la Secretaría de Administración del Estado de Jalisco para adquirir los insumos alimentarios que cumplan con los criterios de calidad nutricia establecidos en los Lineamientos de la EIASADC (Estrategia Integral de Asistencia Social, Alimentación y Desarrollo Comunitario) 2024 y las especificaciones técnicas de calidad, a través de la Dirección de Aseguramiento de la Calidad Alimentaria del Sistema DIF Jalisco.
- Realizar las gestiones con las Direcciones involucradas para la elaboración y firma del Convenio de Colaboración anual para la operatividad.

- Impulsar a los SMDIF para que promuevan las acciones de Contraloría Social y Vigilancia Ciudadana a través de la conformación de Comités una vez que se establezcan las condiciones para su total implementación.
- Capacitar y asesorar a los SMDIF sobre la operatividad del programa.
- Realizar los calendarios de entrega de las dotaciones/canastas alimentarias y leche e informar a los SMDIF.
- Supervisar de manera aleatoria la operatividad del programa en los SMDIF, de acuerdo con la suficiencia presupuestal y operativa.
- Recibir los padrones de los SMDIF validados y autorizarlos para que el SMDIF pueda informar a la población.
- Dar a conocer las Reglas de Operación del programa y las acciones a desarrollar por orden de intervención en la implementación del mismo a los SMDIF, así como su calificación anual por el desempeño del programa que emite el SEDIF.
- Capacitar a los SMDIF sobre el sistema de captura de información del padrón de la población beneficiaria, asimismo, en temas de orientación alimentaria.
- Contar con los padrones de la población beneficiaria de cada municipio y los documentos generados durante el ejercicio, debiendo conservarlo por 6 años.

Los Derechos de los SMDIF son:

- Recibir información y orientación clara, sencilla y oportuna sobre la operación del programa por parte del SEDIF.
- Recibir capacitaciones por parte del SEDIF sobre la operatividad del programa.
- Recibir orientación por parte del Departamento de Apoyo Alimentario a Población Vulnerable sobre la conformación de Comités de Contraloría Social y Vigilancia Ciudadana y su documentación.
- Recibir el alimento por parte de los proveedores en su municipio, en buen estado físico y en las cantidades programadas.
- Recibir la información sobre el uso del sistema de captura y empleo de los formatos.
- Recibir las orientaciones y asesorías por parte del SEDIF para la operatividad de "El Programa".

Las Obligaciones de los SMDIF son:

- Realizar actividades y acciones de promoción, difusión, convocatoria o invitación y fomento de "El Programa" (incluido las actividades de Contraloría Social y Vigilancia Ciudadana), con el fin de darlo a conocer a toda la población de su municipio, a través de estrategias que informen a las familias de los criterios de selección para poder ser persona beneficiaria del programa. (Ver anexo 13).



- Entregar por lo menos 5 evidencias fotográficas de cada una de las actividades tales como la promoción, difusión y convocatoria o invitación, actividades de Contraloría Social y Vigilancia Ciudadana y mensualmente de operatividad del programa tales como entregas de dotaciones/canastas alimentarias, impartición de pláticas de Orientación y Educación Alimentaria y cuando se realice la medición de peso y talla.
- Participar y organizar actividades en la Semana Mundial de la Lactancia Materna.
- Participar en las capacitaciones y convocatorias o invitaciones del SEDIF sobre la normatividad y operación del programa.
- Focalizar a las y los beneficiarios por medio de la aplicación correcta de la encuesta EFIIA.
- Entregar las dotaciones/canastas alimentarias a la población beneficiaria del padrón sólo hasta que quede revisado por el Departamento de Apoyo Alimentario a Población Vulnerable y autorizado por la Subdirección General de Seguridad Alimentaria.
- Firmar el Convenio de colaboración anual donde se especifica la operatividad de "El Programa".
- Firmar la carta compromiso sobre el conocimiento y cumplimiento de las Reglas de Operación. (Ver anexo 2).
- Subir las dos mediciones de peso y talla del padrón 02 a la página WEB, con el respaldo de las constancias o certificados de salud, verificando que los datos sean verídicos y correctos (aplica solamente para el padrón de niñas y niños). (Ver anexo 10).
- Capturar la segunda encuesta EFIIA del padrón 01 a la página WEB, con el respaldo de dicha encuesta, verificando que los datos sean verídicos y correctos. (Ver anexo 3).
- Resguardar y conservar la documentación (listas de firmas mensuales, expediente individual y municipal del programa en las instalaciones del SMDIF) por un periodo de 6 años.
- Verificar que la población beneficiaria del programa no reciba otros apoyos alimentarios.
- Asegurarse que el alimento recibido se encuentre en buen estado físico y en las cantidades programadas.
- Almacenar el alimento de acuerdo a las condiciones mínimas establecidas en la Guía Técnica de Almacenamiento de la Dirección de Aseguramiento de la Calidad Alimentaria, quien otorga al SMDIF dichas normatividades.
- Al recibir los alimentos deberán registrar los lotes y caducidades en el formato de Recepción de alimentos entregado por parte la Dirección de Aseguramiento de la Calidad Alimentaria y enviarlo en los periodos solicitados por la misma Dirección.
- Se deberá de llevar el plan de limpieza y fumigación del almacén y enviarse a la Dirección de Aseguramiento de la Calidad Alimentaria cada mes.



- El “SMDIF” deberá considerar los requisitos mínimos que garanticen las condiciones adecuadas para mantener los insumos alimentarios secos, frescos, libres de plagas y contaminación que puedan producir alteraciones en éstos.
- Hacer las observaciones pertinentes en caso de anomalías e inconformidades en relación a los alimentos recibidos por los proveedores. Los reportes de inconformidad deberán entregarse a la Dirección de Aseguramiento de la Calidad Alimentaria.
- El “SMDIF” deberá impartir a la población beneficiaria, las pláticas de Orientación y Educación Alimentaria de acuerdo al cronograma propuesto por el Departamento de Apoyo Alimentario a Población Vulnerable.
- Entregar el apoyo cada mes a las personas beneficiarias contando con los listados mensuales de la entrega de alimento, asistencia a la plática de orientación alimentaria, cédulas de supervisión de las Acciones de Orientación Alimentaria de Beneficiarios a Instructor (Anexo 9) mensuales del 10 % de la población beneficiaria.
- Enviar mensualmente al SEDIF las listas de entrega, evidencias fotográficas, cédula de supervisión de orientación alimentaria y sus proyecciones (calendario de entrega de la dotación alimentaria) (ver anexo 5) en la cabecera municipal y en cada una de las localidades, según lo estipula el anexo 13.
- Integrar comités de Contraloría Social y Vigilancia Ciudadana en acuerdo a la guía de acciones para Contraloría Social, así como capacitar y promover que los comités realicen actividades en este tema.
- Entregar las dotaciones/canastas alimentarias a la población beneficiaria, llevándolas a sus localidades, sin ningún costo.
- Realizar los padrones, validarlos y entregarlos al SEDIF para su revisión y visto bueno.
- Publicar el padrón validado en formato de transparencia, para conocimiento de la población beneficiaria seleccionados.
- Deberán tener bajo su resguardo en físico y digital los expedientes de la población beneficiaria.
- Deberán tener bajo su resguardo en físico y digital las listas de firmas, calendarios, recibos de entrega y documentos de Contraloría Social y Vigilancia Ciudadana.
- Levantar las Encuestas de Aceptación de la Dotación y Alimentación Saludable, capturarlas en la página WEB y digitalizarlas.
- Contar con las evaluaciones iniciales (marzo) y finales (mayo) del 10% del total de su población de las pláticas de Orientación y Educación Alimentaria y entregarlas de manera digital al Departamento de Apoyo Alimentario a Población Vulnerable.
- Deberá entregar oficio anual en el mes de mayo, informando la impartición de las pláticas de Orientación y Educación Alimentaria.

- El “SMDIF” deberá realizar la entrega de las despensas en un periodo máximo de 15-20 días posteriores a la fecha de recepción de los insumos, con su sello.
- El “SMDIF”, así también, no podrá alterar ni manipular el contenido de las despensas ni la cantidad de productos, por lo que la integración deberá coincidir con la establecida en las Reglas de Operación del respectivo programa asistencial alimentario.
- Entregar en tiempo y forma circulares y oficios referentes a la operación del programa, con acuses de recibido, sellados y firmados.
- Entregar los informes y formatos que le sean solicitados en las fechas requeridas por el Departamento de Apoyo Alimentario a Población Vulnerable, incluyendo capturas y todo lo correspondiente a la Contraloría Social, mismos que se encuentran disponibles en la página web: <https://mildias.difjalisco.gob.mx/login> DIF Jalisco-Primeros 1000 días.
- Consultar el Anexo 13 (Calendario Anual) de las presentes Reglas de Operación y también se encuentra en formatos para descargas de la página web: <https://mildias.difjalisco.gob.mx/login> DIF Jalisco-Primeros 1000 días y apegarse al cumplimiento de entregables estipulados en dicho anexo.
- Las dotaciones/canastas alimentarias no podrán ser donadas o vendidas a las personas que no sean beneficiarios(as).
- Entregar en tiempo y forma circulares y oficios referentes a la operación del programa, con acuses de recibido, sellados y firmados.
- En caso de Contingencia Sanitaria el SMDIF tendrá que buscar las estrategias necesarias para que la operatividad del Programa de Atención Alimentaria en los Primeros 1000 Días no se detenga y así los apoyos alimentarios lleguen a la población beneficiaria en tiempo y forma, cuidando el bienestar del personal operativo y de las personas beneficiarias, utilizando las medidas de sanidad correspondientes. Cualquier cambio sobre la operatividad del programa y/o entregas de los medios de verificación, el SEDIF notificará al SMDIF por medio de oficio.

Las Sanciones para el SMDIF son:

El SEDIF podrá suspender el apoyo alimentario a los SMDIF que no cumplan con las Reglas de Operación en las formas y disposiciones establecidas y que son referidos en el presente documento, considerando como faltas las siguientes:

- No contar con las firmas de entrega de la dotación a las personas beneficiarias. En caso de que no cuente con las firmas deberá reintegrar al SEDIF el costo real de la dotación (el costo de la dotación varía de acuerdo a la suficiencia presupuestal e inflación anual) por cada

ausencia de ellas, en un tiempo menor a un mes una vez detectada la falta no justificada.

- Condicionar las dotaciones/canastas alimentarias bajo cualquier concepto, no se considerará condicionamiento la asistencia a las pláticas de Orientación y Educación Alimentaria.
- Que se entregue la dotación a personas que no reúnan los requisitos para ser beneficiarias(os) del Programa.
- Una vez validado el padrón, por parte del SMDIF deberá contar con los expedientes correspondientes de cada beneficiaria(o), si se detectaran faltantes de documentos, se dará de baja definitiva a la persona beneficiaria respectiva.
- Las bajas definitivas de beneficiarias(os) por irregularidades detectadas, no podrán ser parte del padrón nuevamente.
- Por incumplimiento en la entrega de la documentación requerida por el SEDIF, según calendario anual de entrega de documentación e información anual, incluida la información de Contraloría Social.
- Por falsificación de firmas o documentos necesarios para la operación del Programa.
- Por faltas en el cumplimiento de las presentes Reglas de Operación que sean detectadas en las supervisiones que realice el SEDIF, la Auditoría Superior del Estado y la Federación o Contraloría del Estado.
- Cuando no coincida la información de los expedientes encontrados en los Sistema DIF Municipales con las visitas realizadas a la población beneficiaria, se considerará falsedad de la información.

Los Derechos de las Personas Beneficiarias del Programa son:

- Recibir información y orientación clara, sencilla y oportuna sobre el programa como: las fechas de entrega de dotaciones/canastas alimentarias, de impartición de pláticas de orientación alimentaria, de toma de peso y talla de niñas o niños y de cualquier evento referente a "El Programa".
- Recibir una dotación alimentaria completa, según lo establecido en los tipos o modalidades de beneficios o apoyos de las presentes Reglas de Operación, en tiempo y forma.
- Recibir la orientación alimentaria mensual en temas de salud y nutrición.
- Recibir información sobre las Prácticas de Higiene, ya que son las medidas necesarias para garantizar la inocuidad de los productos alimentarios y su preparación.
- Recibir información sobre menús enfocados en la preparación de los alimentos de la dotación alimentaria para obtener variedad en la preparación con técnicas culinarias saludables, lo anterior de acuerdo a la suficiencia presupuestal.

- Presentar inconformidades o incumplimientos, denuncias referentes a la operatividad del programa a la autoridad correspondiente, mediante los mecanismos de Contraloría Social y Vigilancia Ciudadana descritos en las presentes Reglas de Operación.

Las Obligaciones de las Personas Beneficiarias del Programa son:

- Acudir a la convocatoria o invitación que hace el SMDIF al inicio del ejercicio, donde se le notificará sobre aspectos del programa, comprometiéndose a cumplir con sus responsabilidades mediante la firma de la Carta Compromiso, una vez que fueron seleccionados. (Anexo 1).
- Presentar en tiempo los documentos que solicita el SMDIF para la formación del expediente, de acuerdo al apartado de selección de la población beneficiaria de las presentes Reglas de Operación.
- Acudir a la cita establecida por el SMDIF para recibir la dotación alimentaria.
- Recibir la información de orientación alimentaria, según lo establecido por el SMDIF, para obtener nuevos conocimientos de salud, nutrición que beneficiarán los hábitos alimentarios y de vida del menor de edad.
- Acudir 2 veces al año, al lugar y fecha convocada por el SMDIF, para control y seguimiento del peso y talla.
- La mujer embarazada y/o en periodo de lactancia, tiene la obligación de alimentarse con el fin de hacer buen uso de la dotación alimentaria.
- La madre o padre y/o responsable de la niña o niño beneficiario, tienen la obligación de dar el alimento al beneficiario(a), con el fin de hacer buen uso de la dotación alimentaria.
- Preparar preferentemente los catálogos de menús establecidos por el SEDIF en su Catálogo de menús.
- Formar parte del Comité de Contraloría Social y Vigilancia Ciudadana y colaborar activamente, según lo expuesto en el cuaderno de trabajo para la Contraloría Social y Vigilancia Ciudadana.
- Firmar la lista de recibido de la dotación alimentaria y de orientación alimentaria proporcionados por el SMDIF, con las firmas de los responsables que aparece en su identificación oficial, siendo la misma para los 12 meses.
- Un responsable solo podrá ser el mismo para máximo dos personas beneficiarias.
- Estos listados se encuentran en la Página WEB: DIF Jalisco - Primeros 1000 días y corresponden a los datos de la población beneficiaria que integran el padrón.
- La mujer embarazada y/o en periodo de lactancia, así como el responsable de la niña o niño beneficiario menor de edad debe proporcionar datos fidedignos.
- Cualquier cambio de domicilio deberá informarse al encargado(a) de "El Programa" en el SMDIF, sobre todo tratándose de cambio de residencia en otro municipio **para evitar duplicidad.**

Las Sanciones de las Personas Beneficiarias del Programa son:

Causas por las que Serán Dados de Baja del Programa a las Personas Beneficiarias

- Que se nieguen a firmar los documentos requeridos.
- Que no entreguen o permitan que se les apliquen documentos para el seguimiento del programa como son: medición de peso talla, aplicación de la segunda EFIA y en el caso de las mujeres embarazadas una vez que haya nacido su bebé, deberán hacer entrega de CURP del niño/a.
- Que no acuda en 2 ocasiones seguidas a recibir la dotación alimentaria mensual.
- La población beneficiaria que se detecten que están en otros padrones de programas asistenciales de manera simultánea.
- Hacer mal uso de la dotación alimentaria como tirar o vender el alimento.
- En caso de presentar documentos apócrifos y/o que alteren o falsifiquen la información solicitada.

10. Instancias Participantes

10.1. Instancias Ejecutoras

El SEDIF Jalisco a través de la Subdirección General de Seguridad Alimentaria, por medio de la Dirección de Aseguramiento de la Calidad Alimentaria, así como el Departamento de Apoyo Alimentario a Población Vulnerable en coordinación con los SMDIF.

10.2. Instancia Normativa Estatal

Sistema Estatal DIF Jalisco (SEDIF) a través de las presentes Reglas de Operación, como responsable de administrar los recursos provenientes del Ramo General 33 y que se deben apegar a los objetivos de la Ley de Coordinación Fiscal.

10.3. Instancia Normativa Federal

El proceso de gestión inicia en la determinación de los recursos del Presupuesto de Egresos de la Federación (PEF), así como el traslado de recursos de Hacienda federal a Hacienda Estatal, por lo que al tratarse de recursos federales, le corresponde al Sistema Nacional DIF (SNDIF) a través de la Dirección General de Alimentación y Desarrollo Comunitario, por medio de la Estrategia Integral de Asistencia Social, Alimentación y Desarrollo Comunitario vigente, con fundamento en la Estrategia Programática del Presupuesto de Egresos de la Federación para el ejercicio fiscal 2024.

11. Coordinación Institucional

11.1. Prevención de Duplicidades

Con el objetivo de prevenir duplicidad de las personas beneficiarias, las plataformas de captura de los Programas de Atención Alimentaria de la Subdirección General de Seguridad Alimentaria del Sistema DIF Jalisco al igual que la Secretaría del Sistema de Asistencia Social (SSAS), realizan un cruce de padrones al momento de capturar sus CURP; si la persona ya es beneficiaria de otro programa alimentario no le permite al SMDIF darlo de alta.

11.2. Convenios de Colaboración

Para facilitar la operación del programa, el Sistema DIF Jalisco lleva a cabo el establecimiento y firma de diversos Convenios con Dependencias Gubernamentales, así como con los Sistemas DIF Municipales para la operación de los Programas de Atención Alimentaria establecidos en la EIASADC 2024, esto de acuerdo a la normativa aplicable y los cuales son de carácter obligatorio en el caso de realizarlos con los SMDIF.

Para cuestiones de operatividad se llevan a cabo gestiones con otras dependencias que también implementan el Programa de Atención Alimentaria en los Primeros 1000 Días, como es el caso de la Secretaría de Salud Jalisco a través de la OPD Servicios de Salud Jalisco, la cual busca junto con todos los sectores sociales, asegurar el acceso a la salud de las mujeres en edad reproductiva, especialmente durante el embarazo, parto, y puerperio; así como el sano crecimiento y desarrollo físico, cognitivo, del lenguaje, emocional y social de la niñez en los primeros mil días de vida.

Con este propósito se efectúan gestiones a fin de coadyuvar mediante la firma de un convenio de colaboración entre el SEDIF y la Secretaría de Salud o Servicios de Salud Jalisco.

11.3. Colaboración

Con el fin de optimizar los recursos de "El Programa", el SEDIF reforzará las relaciones intra e interinstitucionales, como lo puede ser con la firma de Convenios marco a nivel estatal con instituciones como la Secretaría de Salud o Servicios de Salud Jalisco, la Secretaría de Educación, la Contraloría del Estado; de sector social y privado, así como con los diferentes niveles de gobierno; esto a fin de procurar la optimización de recursos a nivel estatal.

Respecto al Sistema Nacional DIF (SNDIF)

- El Sistema Nacional DIF Instrumenta estrategias, programas y acciones de carácter nacional en materia de asistencia social alimentaria, nutrición y de desarrollo comunitario, orientadas a mejorar las condiciones de vida de la población en situación de vulnerabilidad.
- SNDIF asesora, analiza, aprueba y monitorea los proyectos de aplicación de recursos.
- SNDIF asesora, monitorea y evalúa las acciones de SEDIF y SMDIF, en materia de orientación alimentaria y aseguramiento de la calidad.

Respecto al Sistema DIF Estatal (SEDIF)

- El SEDIF elabora las Reglas de Operación del programa.
- El SEDIF asesora, monitorea y da seguimiento a los SMDIF en la operación del programa y entrega de reportes.
- En la operación del programa, el "SEDIF" otorgará, en la medida de su disponibilidad presupuestal, al "SMDIF" el apoyo consistente en dotaciones/canastas alimentarias.

Respecto al Sistema DIF Municipal

- El SMDIF es el responsable de la operación directa de "El Programa" a través de la entrega directa a la población beneficiaria de los apoyos alimentarios que serán distribuidos en el Municipio, de acuerdo a las Reglas de Operación y lineamientos establecidos para su desarrollo.

Respecto a la Contraloría Social del Estado de Jalisco

- Se da seguimiento a la realización de los documentos básicos de acuerdo a lo señalado en los "Lineamientos para la Contraloría Social en la Administración Pública Estatal, en materia de Desarrollo Social del Estado de Jalisco" emitida el día 14 de enero del 2021 en el Periódico Oficial "El Estado de Jalisco".

Respecto a las Fundaciones y Organismos de la Sociedad Civil

- Si bien en el presente programa no se tiene colaboración con fundaciones u organismos de la sociedad civil, el SEDIF, realiza coordinación con organismos como el Fondo de las Naciones Unidas para la Infancia UNICEF, para reforzar estrategias de Orientación y Educación Alimentaria, Desarrollo y Crianza de la población beneficiaria.



11.4. Concurrencia

SMDIF	Ramo 33 FAM-AS	Recurso Estatal
El SMDIF es el responsable de la operación directa del programa a través de la entrega directa a la población beneficiaria de los apoyos alimentarios que serán distribuidos en el Municipio, de acuerdo a las Reglas de Operación y lineamientos establecidos para su desarrollo.	El Gobierno Federal mediante el Ramo 33 FAM-AS aporta la cantidad de \$62'332,098.12 (Sesenta y Dos Millones, Trescientos Treinta y Dos Mil, Noventa y Ocho Pesos 12/100 M.N.) De los cuales las características, requisitos, ejecución y operación quedan establecidas en las presentes Reglas de Operación.	El SEDIF aporta los recursos humanos para aplicar la normatividad, evaluación y seguimiento del programa en todos los municipios del estado de Jalisco.

Con el objetivo de contribuir a la correcta operación del Programa de Atención Alimentaria de los Primeros 1000 Días, se realizan diversos mecanismos, estrategias y acciones para corroborar que el ejercicio del recurso federal fue aplicado conforme a la normatividad establecida.

Estos mecanismos tienen el fin de procurar se dé cumplimiento a las leyes, normas y decretos que rigen la operación de los programas alimentarios del Ramo 33 y los que apliquen en el Estado de Jalisco para dicho recurso.

En el ejercicio del recurso actúan áreas del Gobierno del Estado de Jalisco y del SEDIF Jalisco, que intervienen en los procesos licitatorios para la adquisición de los insumos alimentarios (asignación de recurso para cada programa, licitaciones públicas, compras, etc.), el área responsable de dar seguimiento en la operación es la Subdirección General de Seguridad Alimentaria en coordinación con las áreas internas correspondientes.

Con el fin de asegurar la operación del programa, la firma de convenio se realiza con cada SMDIF y tienen vigencia al 31 de diciembre del 2024, en los cuales se establece la operación del programa descrito en la Estrategia Integral de Asistencia Social, Alimentación y Desarrollo Comunitario (EIASADC) 2024, con observancia y apego a las presentes Reglas de Operación. De acuerdo a la suficiencia presupuestaria del SEDIF, se podrá complementar la operación del programa con recursos distintos al fondo federal.

12. Mecánica de Operación

12.1. Proceso

Flujograma

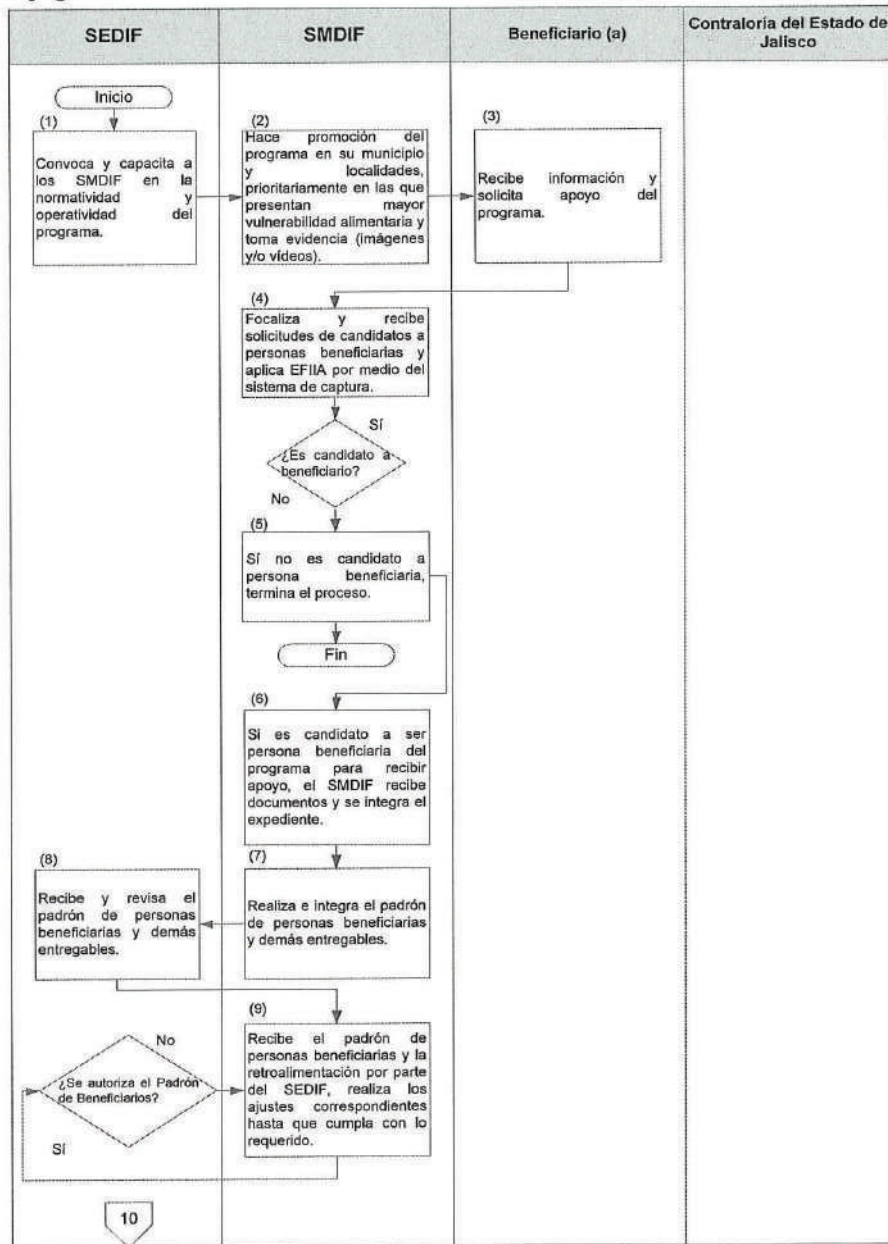

EL ESTADO DE JALISCO

PERIÓDICO OFICIAL

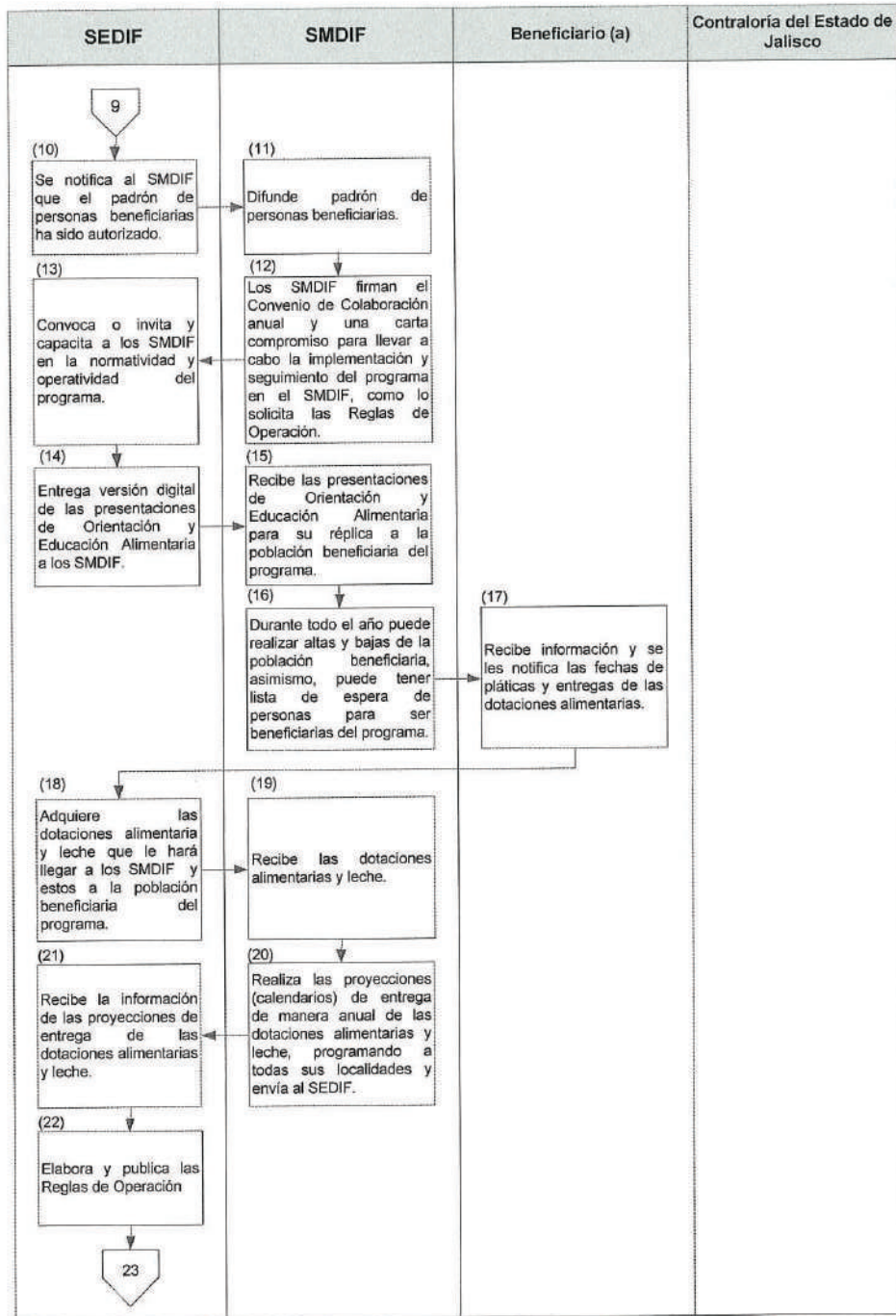

her P

EL ESTADO DE JALISCO

PERIÓDICO OFICIAL

64

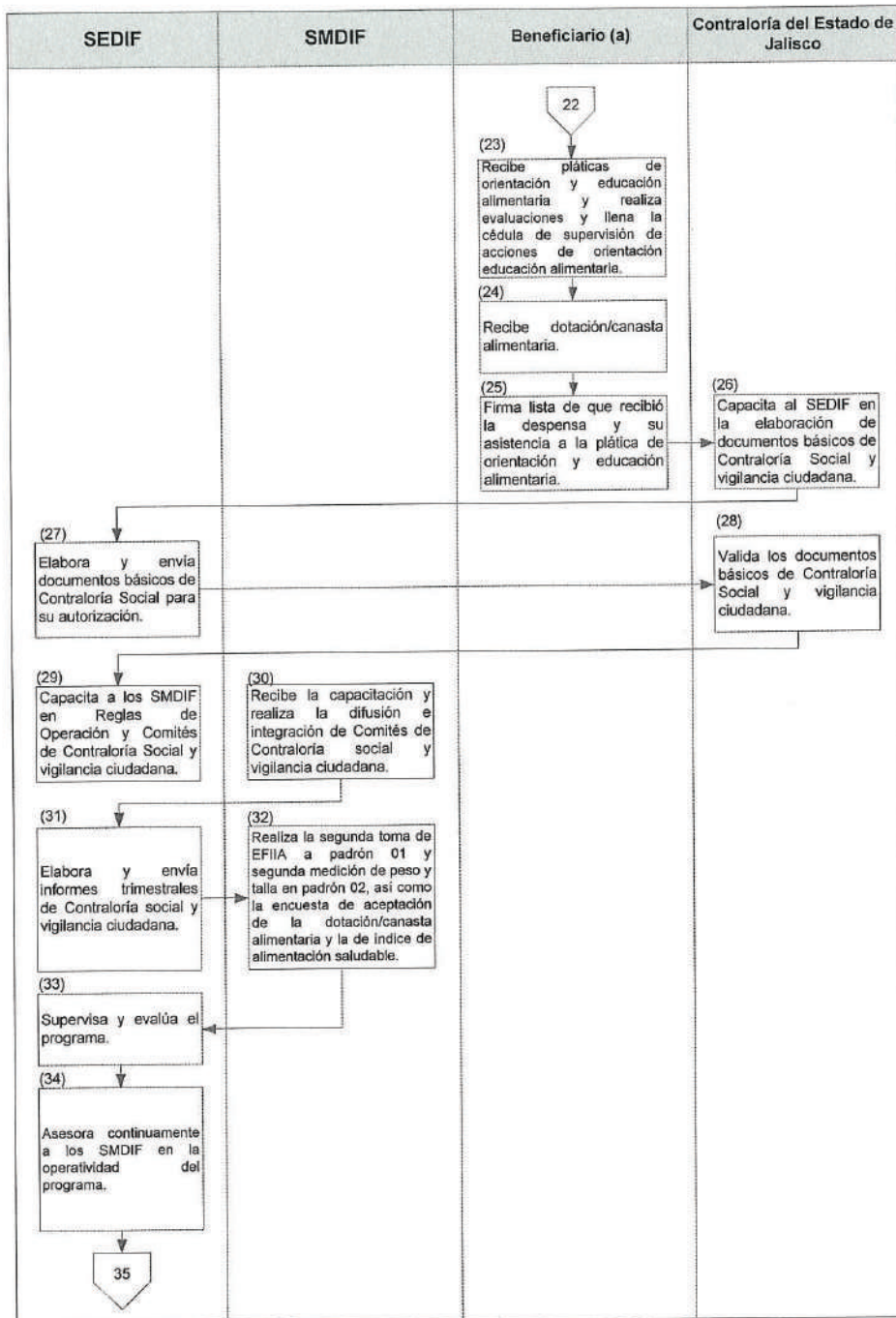

EL ESTADO DE JALISCO

PERIÓDICO OFICIAL

SEDIF	SMDIF	Beneficiario (a)	Contraloría del Estado de Jalisco
<p>(36) La Dirección de Fortalecimiento Municipal del SEDIF, se vincula con la SGSA para otorgar pláticas de orientación alimentaria a los Grupos de Desarrollo.</p> <p>(37) Reporta e informa sobre los resultados del presupuesto ejercido por el programa a las instancias involucradas, así como la transparencia de manera mensual.</p> <p style="text-align: center;">↓</p> <p style="text-align: center;">Fin</p>	<p style="text-align: center;">34</p> <p style="text-align: center;">↓</p> <p>(35) Envía sus listas de entrega de los apoyos de manera mensual.</p>		

Nota:

La convocatoria que emite el SMDIF es una invitación cuyas características no corresponden a una convocatoria formal, debido a que cada SMDIF emite un documento u oficio en el que invita a formar parte del programa de acuerdo a las fechas sugeridas por el SEDIF.

Descripción Narrativa

No.	Responsable	Actividad	Formatos/ Documentos	Plazo
1	SEDIF	Convoca o invita y capacita a los SMDIF en la normatividad y operatividad del programa.	EIASADC vigente, Proyecto de Reglas de Operación, Minuta. Registro de asistencia, evaluaciones.	Octubre 2023.
2	SMDIF	Hace promoción del programa en su municipio y localidades, prioritariamente en las que presentan mayor vulnerabilidad alimentaria y toma evidencia (imágenes y/o video).	Material de Difusión.	Octubre y noviembre 2023.
3	Personas Beneficiaria	Recibe información y solicita apoyo del programa.	Triptico o cartulina.	Octubre y noviembre 2023.
4	SMDIF	Focaliza y recibe solicitudes de candidatos a persona beneficiaria y aplica EFIIA por medio del sistema de captura.	EFIIA.	Noviembre 2023.
5	SMDIF	Si no es candidato a persona beneficiaria, termina el proceso.	N/A.	Noviembre 2023.
6	SMDIF	Si es candidato a ser persona beneficiaria del programa para recibir apoyo, el SMDIF recibe documentos y se integra el expediente.	Expediente individual (Constancia de peso y talla del beneficiario -niñas y niños-, CURP del beneficiario o acta de Nacimiento con CURP, Comprobante de Domicilio, INE vigente de la madre, padre o tutor, Cartilla de seguimiento prenatal y anexo 14.	Noviembre 2023.
7	SMDIF	Realiza e integra el padrón de personas beneficiarias y demás entregables.	Padrón de personas beneficiarias.	Noviembre y diciembre 2023.

No.	Responsable	Actividad	Formatos/ Documentos	Plazo
8	SEDIF	Recibe y revisa el padrón de personas beneficiarias y demás entregables.	Padrón de personas beneficiarias.	Diciembre 2023 y (enero 2024 para rezagados).
9	SMDIF	Recibe el padrón de personas beneficiarias y la retroalimentación por parte del SEDIF, realiza los ajustes correspondientes hasta que cumpla con lo requerido. (En caso de que no se autorice el padrón de personas beneficiarias.	N/A.	Diciembre 2023 y enero 2024 para rezagados).
10	SEDIF	Se notifica al SMDIF que el padrón de personas beneficiarias ha sido autorizado. (En caso de que si se autorice el padrón de personas beneficiarias.	Oficio de Autorización del padrón de personas beneficiarias.	Diciembre 2023 y enero-2024.
11	SMDIF	Difunde padrón de personas beneficiarias.	Padrón de personas beneficiarias.	Enero 2024.
12	SMDIF	Los SMDIF firman el Convenio de Colaboración anual y una carta compromiso para llevar a cabo la implementación y seguimiento del programa en el SMDIF, como lo solicitan las Reglas de Operación.	Convenio de colaboración y Carta compromiso.	Primer Trimestre del 2024.
13	SEDIF	Convoca o invita y capacita a los SMDIF en la normatividad y operatividad del programa.	EIASADC 2024, Reglas de Operación 2024, Minuta. Registro de asistencia, evaluaciones.	Febrero 2024.

No.	Responsable	Actividad	Formatos/ Documentos	Plazo
14	SEDIF	Entrega versión digital de las presentaciones de Orientación y Educación Alimentaria a los SMDIF.	N/A.	Febrero 2024.
15	SMDIF	Recibe las presentaciones de Orientación y Educación Alimentaria para su réplica a la población beneficiaria del programa.	Minuta de capacitación.	Febrero 2024.
16	SMDIF	Durante todo el año puede realizar altas y bajas de la población beneficiaria, asimismo, puede tener lista de espera de personas para ser beneficiarias del programa.	Formato lista de espera.	Enero-diciembre 2024.
17	Personas beneficiarias	Recibe información y se les notifica las fechas de pláticas y entrega de las dotaciones/canastas alimentarias.	Formato de entrega de dotaciones/canastas.	A partir de la publicación de las Reglas de Operación.
18	SEDIF	Adquiere las dotaciones/canastas alimentarias y leche que le hará llegar a los SMDIF y estos a la población beneficiaria del programa.	Licitación, calendarios.	Primer trimestre.
19	SMDIF	Recibe las dotaciones/canastas alimentarias y leche.	Recepción de alimentos.	Mensualmente.
20	SMDIF	Realiza las proyecciones (calendarios) de entrega de manera anual de las dotaciones/canastas alimentarias y leche, programando a todas sus localidades y envía al SEDIF.	Proyecciones o Calendarios.	Mensualmente.

EL ESTADO DE JALISCO

PERIÓDICO OFICIAL

69

No.	Responsable	Actividad	Formatos/ Documentos	Plazo
21	SEDIF	Recibe la información de las proyecciones de entrega de las dotaciones/canastas alimentarias y leche.	Proyecciones o Calendarios.	Mensualmente.
22	SEDIF	Elabora y publica las Reglas de Operación	ROP 2024.	Enero 2024.
23	Personas beneficiarias	Recibe pláticas de orientación y educación alimentaria y realiza evaluaciones y llena la cédula de supervisión de acciones de orientación educación alimentaria.	Cédula de Supervisión de acciones de Orientación y Educación Alimentaria, Evaluación inicial y final.	Las pláticas y cédulas se otorgarán de febrero a abril y la evaluación inicial en el mes de febrero y al final en Mayo.
24	Personas beneficiarias	Recibe dotación alimentaria	Listado de firmas.	Mensualmente.
25	Personas beneficiarias	Firma lista de que recibió la despensa y su asistencia a la plática de orientación y educación alimentaria.	Listado de firmas.	Mensualmente.
26	Contraloría del Estado de Jalisco	Oficio y documentos básicos de contraloría social y vigilancia ciudadana.	Oficio y documentos básicos de contraloría social y vigilancia ciudadana.	Posterior a la publicación de ROP 2024.
27	SEDIF	Elabora y envía documentos básicos de Contraloría social y vigilancia ciudadana para su autorización.	Oficio y documentos básicos de contraloría social y vigilancia ciudadana.	Posterior a la publicación de ROP 2024.
28	Contraloría del Estado de Jalisco	Valida los documentos básicos de Contraloría social y vigilancia ciudadana.	Oficio y documentos básicos de contraloría social y vigilancia ciudadana.	30 días naturales después de la publicación de la Regla de Operación.

EL ESTADO DE JALISCO

PERIÓDICO OFICIAL

70

No.	Responsable	Actividad	Formatos/ Documentos	Plazo
29	SEDIF	Capacita a los SMDIF en Reglas de Operación y Comités de Contraloría social y vigilancia ciudadana	Reglas de Operación, Minuta, registro de asistencia, evaluaciones.	Febrero 2024.
30	SMDIF	Recibe la capacitación y realiza la difusión e integración de Comités de Contraloría social y vigilancia ciudadana.	Documentos básicos de contraloría social y vigilancia ciudadana.	Febrero 2024.
31	SEDIF	Elabora y envía informes trimestrales de Contraloría social y vigilancia ciudadana.	Formatos de contraloría social y vigilancia ciudadana.	Según sea calendarizado.
32	SMDIF	Realiza la segunda toma de EFIIA a padrón 01 y segunda medición de peso y talla en padrón 02, así como la encuesta de aceptación de la dotación/canasta alimentaria y la de índice de alimentación saludable.	EFIIA, Constancias de peso-talla, encuestas de aceptación de la dotación/canasta alimentaria y de índice de alimentación saludable.	Junio 2024.
33	SEDIF	Supervisa y evalúa el programa.	Formato de supervisión.	Abril y Mayo 2024.
34	SEDIF	Asesora continuamente a los SMDIF en la operatividad del programa.	No aplica.	Todo el año.
35	SMDIF	Envía sus listas de entrega de los apoyos de manera mensual.	Lista de firmas.	Mensualmente
36	Dirección de Fortalecimiento Municipal del SEDIF	La Dirección de Fortalecimiento Municipal del SEDIF, se vincula con la SGSA para otorgar pláticas de orientación alimentaria a los Grupos de Desarrollo.	Minuta y registro de asistencia.	Por agendar.

No.	Responsable	Actividad	Formatos/ Documentos	Plazo
37	SEDIF	Reporta e informa sobre los resultados del presupuesto ejercido por el programa a las instancias involucradas, así como la transparencia de manera mensual.	Padrón Transparencia. Informe MIR, PEA e IPPEA, índice de desempeño por SMDIF.	Diversas fechas.

Nota:

Es importante puntualizar que, dada la diversidad geográfica, poblacional, económica, socio-cultural, entre otras; cada Sistema Municipal DIF, mantiene circunstancias específicas para la operación de sus programas, por lo que los procesos podrán variar en los plazos de cumplimiento de las actividades descritas.

Un aspecto importante para el desarrollo del proceso se refiere a que los lugares, fechas y horarios de las actividades son definidos por cada Sistema Municipal DIF de acuerdo a su capacidad operativa y en alineación a las propuestas de operación del Sistema DIF Jalisco.

Proceso de Selección de las Personas Beneficiarias
Flujograma

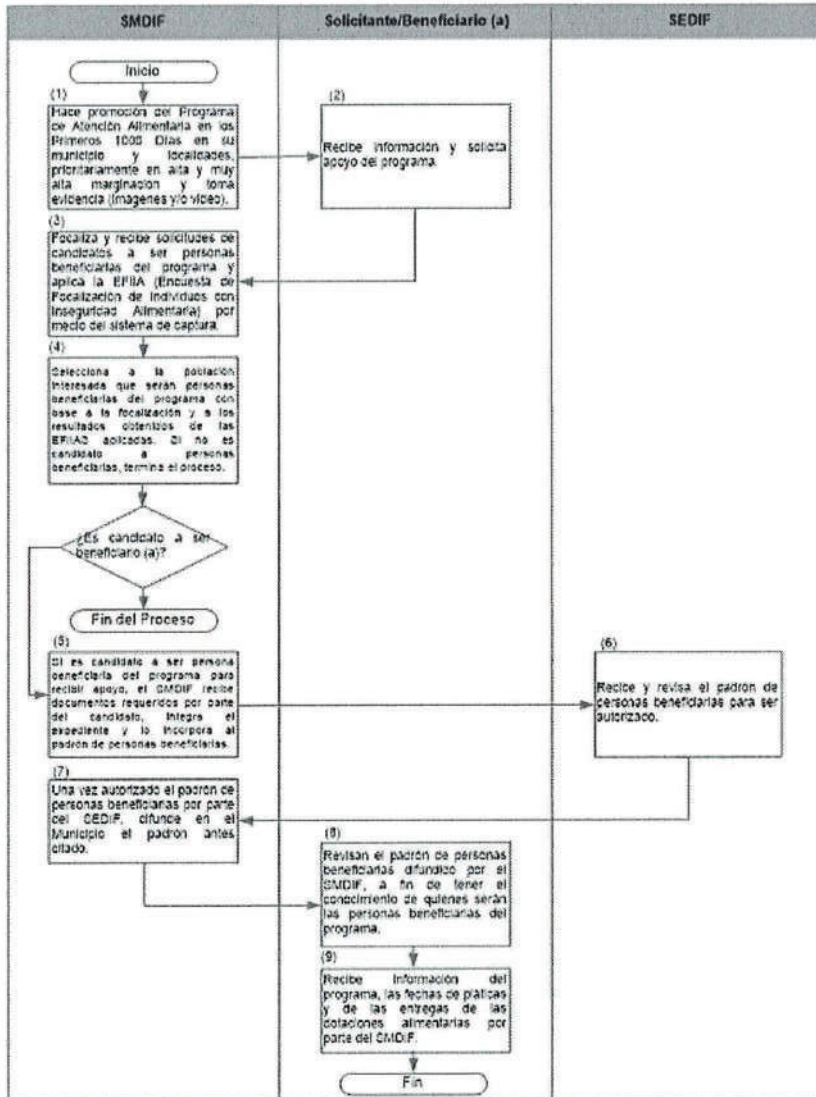

Descripción Narrativa

No.	Responsable	Actividad	Formatos/ Documentos	Plazo
1	SMDIF	Hace promoción del Programa de Atención Alimentaria en los Primeros 1000 Días en su municipio y localidades, prioritariamente en alta y muy alta marginación y toma evidencia (imágenes y/o video).	Material de Difusión.	Octubre y noviembre 2023.
2	Solicitante	Recibe información y solicita apoyo del programa.	Tríptico o cartulina.	Octubre y noviembre 2023.
3	SMDIF	Focaliza y recibe solicitudes de candidatas a ser personas beneficiarias del programa y aplica la EFIIA (Encuesta de Focalización de Individuos con Inseguridad Alimentaria) por medio del sistema de captura.	EFIIA.	Octubre y noviembre 2023.
4	SMDIF	Selecciona a la población interesada que serán personas beneficiarias del programa con base a la focalización y a los resultados obtenidos de las EFIIAS aplicadas. Si no es candidato a personas beneficiarias, termina el proceso.	EFIIA.	Octubre y noviembre 2023.
5	SMDIF	Si es candidato a ser persona beneficiaria del programa para recibir apoyo, el SMDIF recibe documentos requeridos por parte del candidato, integra el expediente y lo incorpora al padrón de personas beneficiarias.	Expediente individual (Constancia de peso y talla del beneficiario -niñas y niños-, CURP del beneficiario o acta de Nacimiento con CURP, Comprobante de Domicilio, INE o IFE vigente de la madre, padre o tutor, Cartilla de los 1,000 días u otro tipo de cartilla que compruebe su control gestacional.	Octubre y noviembre 2023.

No.	Responsable	Actividad	Formatos/ Documentos	Plazo
6	SEDIF	Recibe y revisa el padrón de personas beneficiarias para ser autorizado.	Padrón de personas beneficiarias.	Diciembre 2023 y (enero 2024 para rezagados).
7	SMDIF	Una vez autorizado el padrón de personas beneficiarias por parte del SEDIF, difunde en el Municipio el padrón antes citado.	Padrón de personas beneficiarias.	Diciembre 2023 y (enero 2024).
8	Solicitante	Revisan el padrón de personas beneficiarias difundido por el SMDIF, a fin de tener el conocimiento de quienes serán las personas beneficiarias del programa.	Padrón de personas beneficiarias.	Diciembre 2023-enero 2024.
9	Personas beneficiarias	Recibe información del programa, las fechas de pláticas y de las entregas de las dotaciones/canastas alimentarias por parte del SMDIF.	N/A.	A partir de la publicación de las ROP.

Nota:

Es importante puntualizar que, dada la diversidad geográfica, poblacional, económica, socio-cultural, entre otras; cada Sistema Municipal DIF, mantiene circunstancias específicas para la operación de sus programas, por lo que los procesos podrán variar en los plazos de cumplimiento de las actividades descritas.

Otro aspecto importante para el desarrollo del proceso se refiere a que los lugares, fechas y horarios de las actividades son definidos por cada Sistema Municipal DIF de acuerdo a su capacidad operativa y en alineación a las propuestas de operación del Sistema DIF Jalisco.

Etapas o Acciones del Proceso

Para llevar a cabo la operación del Programa de Atención Alimentaria en los Primeros 1000 Días, se requiere de la coordinación entre DIF Jalisco y Sistemas DIF Municipales, por ello a continuación se incluye la información correspondiente a las fases, actividades o trámites requeridos para su implementación, así como sus particularidades:

1. Capacitación de SEDIF a SMDIF.
2. SMDIF realiza promoción del programa en su municipio.

3. SMDIF promociona el programa prioritariamente en las localidades denominadas de alta y muy alta marginación.
4. Personas candidatas a beneficiarias reciben información sobre el programa.
5. Selección y aplicación de EFIIA a candidatos a beneficiarias(os) por parte del SMDIF.
6. Evaluación de Encuesta EFIIA por parte del sistema de captura.
7. Integración de expedientes individuales.
8. Elaboración del padrón de población beneficiaria.
 - 8.1 Captura del padrón de población beneficiaria.
 - 8.2 Requisitos de la captura del padrón de población beneficiaria.
9. Validación y envío del padrón de población beneficiaria por parte del SMDIF.
10. Recepción, revisión, autorización y validación de padrón de población beneficiaria por parte de SEDIF.
11. Difusión de padrón de población beneficiaria.
12. Cartas descriptivas de pláticas de Orientación y Educación Alimentaria.
13. Bajas y altas del padrón.
14. Lista de espera.
12. Notificación de fechas de plática y entrega de dotación.
13. Adquisición de los apoyos.
14. Recepción de los apoyos en los SMDIF.
15. Distribución de los apoyos a personas beneficiarias.
16. Lista de asistencia y de recibido.
17. Registro de peso y talla.
18. Almacenaje de los apoyos.
19. Contraloría Social y Vigilancia Ciudadana.
20. Registro e información municipal.
21. Evaluación de conocimientos inicial y final.
22. Supervisión
23. Captura de peso y talla de las Niñas y Niños de 06 a 24 meses.
24. Aplicación de EFIIA a todo el padrón 01.
25. Vinculación con la Secretaría de Salud y/o Servicios de Salud Jalisco para el seguimiento prenatal de mujeres embarazadas.

Recomendaciones Generales para el Proceso de Selección

- Se considerará a toda persona que esté interesada en recibir el apoyo, pero sólo se beneficiará a quienes cumplan con los criterios de selección estipulados en las presentes Reglas de Operación.
- La EFIIA (Encuesta para Focalizar Hogares con Inseguridad Alimentaria), deberá levantarse en el domicilio de la persona beneficiaria preferentemente,

con la finalidad de verificar la situación social; en el formato oficial marcado por el SEDIF (Anexo 3), el cual debe llenarse en su totalidad, sin dejar espacios en blanco, con pluma y letra legible, sin tachaduras, con la evaluación alimenticia y tipo de vulnerabilidad debidamente llenados y firmada por la beneficiaria, padre, madre o tutor, además debe contener nombre y cargo de quien lo elaboró, nombre y firma del encargado del programa, sello del SMDIF y firma de la o el titular de la dirección del SMDIF (es importante señalar que a fin de que este documento sea considerado como válido, deberá contener dichas firmas, en municipios con más de 200 personas beneficiarias se acepta *facsimil* de la o el titular de la dirección validando las EFIIAS mediante oficio); la EFIIA será respaldada con los documentos solicitados necesarios para el expediente.

- El SMDIF deberá realizar esta acción de aplicación de EFIIA a partir del mes de noviembre 2023, obteniendo un análisis que le permitirá focalizar y seleccionar a las nuevas personas beneficiarias que ingresarán en el año 2024; la segunda EFIIA aplicada en el periodo 2023 del padrón 1, podrá ser utilizada para el Padrón 2024, en el tema de reingreso, la original deberá de incluirse en el expediente 2024, dejando una copia en el expediente individual 2023.

1. Capacitación a SMDIF

El SEDIF imparte capacitación general dirigida al personal de los SMDIF como parte de la promoción de los programas. En estas capacitaciones se dan a conocer las Reglas de Operación, ejecución del mismo programa, uso y manejo del Sistema de captura vía web y las acciones a desarrollar en general, así como la entrega del material necesario para el control y seguimiento de "El Programa".

El SMDIF deberá acudir a las capacitaciones y podrán participar en ellas, el titular de la dirección del SMDIF y/o el encargado del programa alimentario, debiendo asistir a todas las capacitaciones y convocatorias o invitaciones efectuadas por el SEDIF, dándose a conocer las fechas con antelación.

En caso de rotación de personal al interior del SMDIF, es obligación del propio SMDIF capacitarlo o en su caso solicitar capacitación personalizada al Departamento de Apoyo Alimentario a Población Vulnerable, asimismo, se le podrá solicitar asesoría, misma que será programada en la fecha conveniente para ambas instancias, llevándose a cabo por los medios convenidos.

2. Firma de Convenio Anual y Carta Compromiso del SMDIF

El SMDIF firma el Convenio de Colaboración de enero a diciembre con el SEDIF, donde se establezca la mecánica para la operatividad descrita en las presentes Reglas de Operación; el Convenio de colaboración, se gestionará por parte de las áreas del Sistema DIF Jalisco involucradas (Dirección Jurídica), y se firmará en dos tantos originales, quedando un juego para el SMDIF y el otro para el SEDIF.

Para la carta compromiso (Ver anexo 2), el SMDIF bajará el formato de la página web y lo entregará firmado al Departamento de Apoyo Alimentario a Población Vulnerable, conservando una copia de la misma; se entregará de acuerdo a los tiempos estipulados en el anexo 13 de las presentes Reglas de Operación.

3. Promoción, Difusión y Convocatoria del Programa en los SMDIF

El SEDIF coadyuva con la promoción del programa a través de la página de internet <https://difjalisco.gob.mx/programas-sociales/seguridad-alimentaria/asistencia-social-alimentaria-primeros-dias-vida> donde se encuentra publicada la información básica de todos los Programas Alimentarios.

Corresponderá al SMDIF realizar directamente la difusión de "El Programa" en las localidades identificadas con índice de muy alta y alta marginación de acuerdo al CONAPO 2020.

La difusión de "El Programa" tiene como objetivo dar a conocer los aspectos generales de "El Programa" alimentario a la población, sus beneficios, alcances, así como los requisitos y puntos de contacto.

Para realizar la difusión es necesario diseñar la o las estrategias, para esto es importante que cuente con la ficha técnica del programa la cual está publicada en la página web, que contiene la información básica y necesaria; una vez identificada, el SMDIF trabajará en el programa, acorde a sus necesidades y capacidad instalada en el mismo, la siguiente matriz podría ser útil como ejemplo para su desarrollo:

Estrategia Seleccionada	Actividad de Difusión	Tareas	Insumos y/o Recursos
Uso de medios de comunicación masiva disponibles en la región.	Anuncio en la estación de radio de la región.	<ul style="list-style-type: none">• Desarrollo del contenido del anuncio.• Vinculación y gestión con el personal adecuado del SMDIF y/o el H. Ayuntamiento del municipio o personas que intervengan en la difusión.	<ul style="list-style-type: none">• Acceso al internet y/o línea telefónica.• Equipo de cómputo.• Micrófonos.

Como parte de la difusión, está la realización de la convocatoria o invitación para que las familias interesadas que cumplan con los requisitos participen y se inscriban. Algunas actividades de difusión que podrían ser útiles según la estrategia escogida podrían ser: perifoneo, pinta de bardas, publicación de avisos en algún medio regional (periódico, revista, etc.), redes sociales, folletos, lonas, cartulinas, uso de espacios públicos, avisos en escuelas, templos, mercados, impresión de volantes. Así mismo podrá apoyarse en la búsqueda de la población beneficiaria a través de la información con los líderes comunitarios. El SMDIF debe hacer del conocimiento de la población las fechas que se tienen estipuladas para ser candidato del programa y de la entrega de documentos, así como los horarios y lugares de atención.

La evidencia de esta actividad será enviada al SEDIF Jalisco, informando sobre el tipo de difusión empleada, adjuntando, imágenes y/o videos; cabe señalar que se llevará a cabo en el mes de noviembre del 2023 ajustándose a las fechas específicas que SEDIF Jalisco emita de manera oficial para la difusión y convocatoria o invitación del programa; lo anterior para hacerlo eficiente y anticipar la búsqueda de personas beneficiarias que conformarán el padrón 2024.

a. Oficio de Focalización y Cobertura

La focalización debe entenderse como el direccionamiento estratégico de los recursos públicos hacia la población que presenta el problema que se desea atender; para brindar dicha atención es importante asegurar que se beneficien quienes se encuentran en una condición de mayor vulnerabilidad y riesgo. En otras palabras, debemos de saber cómo seleccionamos a nuestras personas beneficiarias, para que no sea de manera arbitraria. Por ello en las presentes Reglas de Operación se incluyen los criterios y requisitos de elegibilidad o selección a fin de identificarlos claramente.

Para nuestro propósito la focalización se entenderá como un proceso a través del cual se identifican en primera instancia el municipio y sus localidades con una mayor marginación y rezago social (focalización geográfica); el SMDIF será el encargado de focalizar a las posibles personas beneficiarias que cumplan con los requisitos de elegibilidad, la cual debe entenderse como la revisión y análisis de las localidades de su municipio.

Los criterios de focalización geográfica se realizan mediante el uso del índice de marginación:

- Índice de Marginación (CONAPO 2020).

El SMDIF seleccionará aquellas localidades que por su índice serán las localidades candidatas, prioritarias para recibir los apoyos.

Para lo anterior, se recomienda el siguiente proceso, en resumen:

- Conocer la cantidad asignada de personas beneficiarias a su municipio según sus dos padrones.
- Identificar sus localidades de su municipio en la tabla con su grado de marginación alto o muy alto.
- Se dará prioridad en la búsqueda de beneficiarias(os) en las localidades identificadas como alta y muy alta marginación, en caso de que ya no existan dichas localidades o no se encuentre a personas beneficiarias que cubran con los criterios, se deberá justificar a DIF Jalisco la selección de otras localidades por medio de un oficio.
- Levantar el cuestionario EFIIA que corresponda en el domicilio de los candidatos (as) a recibir el apoyo.
- Focalizar de acuerdo a los resultados en la aplicación de EFIIA y las localidades de alto y muy alto grado de marginación; es decir tenemos dos datos que nos ayudan a seleccionar a las personas beneficiarias: inseguridad alimentaria e índice de marginación.

El SMDIF notifica al SEDIF los resultados del análisis de focalización mediante un **“oficio de focalización”** que será entregado en las fechas propuestas en el Anexo 13, debidamente firmado por la o el titular de la dirección, dirigido a la Subdirección General de Seguridad Alimentaria con copia para el Departamento de Apoyo Alimentario a Población Vulnerable.

Integración de Expedientes Individuales

Una vez que el SMDIF tiene definida su cobertura, comienza la integración de expedientes individuales; en forma de archivo físico y en electrónico (DRIVE) debidamente ordenado.

El SMDIF debe contar con un expediente completo de cada uno de las personas beneficiarias del Programa, por ello deberá solicitarles los documentos que se requieran para integrarlo.

El Expediente Individual debe contener

Tipo de Documento	Características del Documento
EFIIA	Aplicada por personal del SMDIF, debidamente llenada con bolígrafo de preferencia azul, sin tachaduras, ni enmendaduras. (Ver anexo 3).
Copia de la CURP o acta de nacimiento de la persona beneficiaria con CURP	Copia reciente en buen estado.
Copia de identificación oficial de la beneficiaria, o del responsable en caso de ser menor de edad	Puede ser copia de INE vigente, pasaporte o licencia de conducir actualizada de la beneficiaria, responsable del beneficiario (a) menor de edad; en el caso de beneficiarias del padrón 01 que son menores de edad y no cuentan con responsable, pueden presentar la carta de residencia emitida por la autoridad municipal que podrá ser válida para cubrir el requisito.
Comprobante de domicilio	Deberá ser reciente máximo de 3 meses de emisión, podrá ser recibo de luz, agua, pago predial o telefonía.
Cartilla de seguimiento prenatal (para madres embarazadas)	Cartilla de seguimiento prenatal proporcionada en el centro de salud.
Anexo 14 (para madres embarazadas que no tienen cartilla de salud)	Documento para comprobar que se encuentra en periodo de embarazo, emitida por alguna institución pública o privada conteniendo número de cédula del personal de salud.
Carta compromiso de beneficiaria, o del responsable en caso de ser menor de edad	En este documento (Anexo 1), la beneficiaria o responsable del beneficiario(a) menor de edad, valida los datos asentados en la EFIIA, bajo protesta de decir la verdad y se compromete a cumplir con sus obligaciones durante el tiempo en que se encuentre en el Programa, así como enterarse de sus derechos.
Constancia de autorización de entrega de la dotación (solo en caso de requerirse)	En caso de ser necesario la beneficiaria, o responsable del beneficiario menor de edad, asigna a otra persona para recoger la dotación. El formato ampara la entrega solamente de un mes y sólo se justifica por enfermedad o causas de fuerza mayor. No se incluye en el expediente a menos que se requiera.
Constancia de peso y talla o certificado de salud (en el padrón de niñas y niños de 06 a 24 meses)	Constancia de peso y talla o certificado de salud que contenga peso y talla del menor, emitida por alguna institución pública o privada conteniendo número de cédula del personal de salud deberá ser reciente (no mayor de dos meses de expedición al momento de captura del padrón). Esta constancia puede ser emitida por el SMDIF si cuenta con el personal autorizado. El expediente deberá contar con la constancia o certificado de salud de las 2 mediciones de peso y talla.
CURP de los bebés de las madres lactantes	Las mujeres en periodo de lactancia, sin excepción alguna deberán presentar CURP del menor, documento que servirá como comprobante de la edad del mismo.

En el caso de las personas beneficiarias que reciben **Apoyo en la Zona Indígena**, sólo se integrarán los documentos que estén a su posibilidad y alcance, y será justificado por la autoridad correspondiente mediante un oficio que se anexará al expediente general, quedando como obligatorio la CURP y/o acta de nacimiento de la persona beneficiaria en caso de no contar con ellas, el SMDIF será el encargado de gestionar el documento de identidad de la persona beneficiaria, teniéndose que reintegrar estos documentos al expediente 3 meses posteriores a la fecha del oficio.

El **SMDIF resguardará y conservará la documentación** (expedientes individuales y general del Municipio con listas de firmas mensuales) **durante un periodo de 6 años**, pudiendo ser requerida por las instancias de control y vigilancia para la supervisión de los recursos en cualquier momento de este periodo.

Presentación de los Expedientes Individuales

- En orden alfabético, completos, firmados y sellados en digital de acuerdo al padrón de personas beneficiarias, preferentemente en carpetas individuales por cada uno.
- Por cada persona beneficiaria que contenga su documentación.
- Por localidad.
- En alguna caja o archivero fácil de localizar.
- El SMDIF, como sujeto obligado en función pública y de conformidad con la Ley de Protección de Datos Personales en Posesión de Sujetos Obligados del Estado de Jalisco y sus Municipios, resguardará los expedientes individuales en sus oficinas, en lugares sin libre acceso, preferentemente con llave, debido a que se trata de menores de edad y deben de estar protegidos sus datos personales.

Integración de Expediente del SMDIF

El SMDIF deberá de contar además de los expedientes individuales con el expediente general del programa, que es una carpeta en forma de expediente técnico que contendrá toda la documentación que se genere en la operatividad del programa, este estará preferentemente en carpetas lefort (del tamaño carta u oficio), rotulados con el nombre del programa, año fiscal y No. de volumen.

El SMDIF resguardará y conservará en físico y en digital al igual que los expedientes individuales.



EL ESTADO DE JALISCO

PERIÓDICO OFICIAL

82

El Expediente General del SMDIF debe Contener

Documento	Descripción
Carátula del General del Padrón	Este documento se imprime de la página web: http://mildias.difjalisco.gob.mx/login pestaña de reportes, en éste se especifican las localidades en que se está llevando el Programa y la distribución de sus personas beneficiarias.
Padrón de personas beneficiarias validado	Se captura en página web: http://mildias.difjalisco.gob.mx/login Deberá de estar sellado y firmado.
Reglas de Operación	Debe contener una impresión de las Reglas de Operación vigentes del Programa.
Oficios	Debe contener los oficios enviados y recibidos referentes al Programa de Atención Alimentaria en los Primeros 1000 Días. (Ver Anexo 13).
Carta compromiso del SMDIF	Firmada y recibida por el Departamento de Apoyo Alimentario a Población Vulnerable (Ver anexo 2).
Lista de firmas mensual en físico	Este reporte se imprime de la página web: http://mildias.difjalisco.gob.mx/login , debe incluir firmas completas de entrega de la dotación, nombre de la plática de orientación alimentaria, aportación por cada mes, fecha y cada localidad donde opere el programa, así como el reporte de lista de espera. No se permite que exista un responsable que firme por dos o más apoyos mensual ni cotidianamente.
Reporte de entrega de la dotación lista de espera	Debe contar con listas de espera completas en todos sus campos y coincidir con el faltante de firmas de la lista oficial. En caso de no contar con expediente completo de la población beneficiaria de lista de espera no contarán las firmas de este apartado, de igual manera si no están en el formato autorizado por el SEDIF Jalisco (Ver anexo 4).
Documentos de las actividades de Contraloría Social y Vigilancia Ciudadana	Actas de Comité, listas de asistencia, minutas, cédulas de vigilancia, reportes, denuncias, captura de registros y solicitudes de información, concentrado de actividades de Contraloría (según lo establece la guía de Contraloría para el Programa y las presentes reglas) Estos documentos son parte de las acciones de Contraloría y no son materia específica de estas reglas de operación, sin embargo, forma parte de las actividades del programa, por lo cual forman parte del expediente. Es requisito cubrir lo estipulado en la Guía y en el Programa Estatal de actividades de Contraloría social, donde se establece el Calendario Anual de entrega de la documentación.
Evaluaciones, encuesta de aceptación de la dotación, cédulas de OA, y de índice de alimentación	Se integrará en este apartado, la evaluación inicial y final, cédulas de orientación alimentaria y las encuestas de aceptación de la dotación y de Índice de alimentación 2024. (Ver anexo 8 y 9).

Elaboración de los Padrones de Personas Beneficiarias

Los pasos para la elaboración de los padrones son los siguientes:

a. Captura de la Clave CURP de las personas Beneficiarias

El SMDIF captura la Clave CURP de cada persona beneficiaria en el sistema Oficial de la página web: <https://mildias.difjalisco.gob.mx/login>, el cual genera el padrón con el que operará el Programa durante el ejercicio fiscal de enero a diciembre de 2024.

Sin la clave CURP no se podrá capturar a ningún candidato (a), debido a que el sistema no permite el registro, ya que es la llave de entrada para conformar los dos padrones de este programa.

b. Captura de la EFIIA

El SMDIF deberá contar con la "Encuesta de Focalización de Individuos con Inseguridad Alimentaria" (EFFIA), debidamente llenada según la guía de llenado que forma parte del formato, con los datos de Identificación de la persona beneficiaria, dirección de la vivienda, datos de la composición familiar, calidad, espacios y servicios de la vivienda, datos del módulo cualitativos de la experiencia en Seguridad Alimentaria. Esta herramienta es parte de los documentos que se encuentran en la página web: <https://mildias.difjalisco.gob.mx/login> apartado de formatos. (Ver anexo 3).

Una vez que se cuenta con la EFIIA llenada, se tendrá que ingresar a la página web: <https://mildias.difjalisco.gob.mx/login>, donde se podrá capturar la información contenida en el documento físico, para que el Sistema aplique una calificación de Inseguridad Alimentaria, que podrá ser:

1. Segura.
2. Inseguridad Leve.
3. Inseguridad Moderada.
4. Inseguridad Severa.

Una vez ingresados los datos al Sistema, este emitirá la calificación de tal manera que dejará pasar en la captura solo a los que tengan una Inseguridad leve, moderada o severa, los demás candidatos pasarán a una bandeja de espera ya que calificaron como seguros y estos candidatos (as) no podrán formar parte de los padrones de personas beneficiarias.

c. Medición de Peso y Talla de los Padrones de Personas Beneficiarias de 06 a 24 meses (Padrón 2)

El SMDIF captura en el sistema Oficial de la página web: <https://mildias.difjalisco.gob.mx/login>, la primera medición de peso y talla y esta tendrá que corresponder exclusivamente a las personas beneficiarias registrados (as) y no a los que se encuentren en lista de espera del padrón 2 de acuerdo a la siguiente programación:

- 1ra medición en noviembre de 2023 (Se captura en la plataforma del Sistema, al momento del registro de la persona beneficiaria del padrón 2).
- 2da medición, se toma peso y talla a la persona beneficiaria en el mes de junio 2024 y se capturará en el mismo mes.

Nota: Según indicaciones del DIF Nacional, el peso y talla, se les podrá solicitar recurrentemente a las beneficiarias de padrón 1

d. Otros Requisitos de la Captura de los Padrones de Personas Beneficiarias

- Se debe contar con los datos personales que se obtendrán de los documentos solicitados, tal como aparece en la CURP y/o acta, EFIA, constancia médica, cartillas, etc.
- Debe llevar, con carácter de obligatorio, el domicilio de las mujeres, de las niñas o niños. Es necesario investigar la dirección correcta tal como viene en el comprobante de domicilio, ya que la página WEB no aceptará la información como "domicilio desconocido" / "domicilio conocido".
- Por ningún motivo deberá alterarse los datos de peso y talla de niñas /niños en la captura, ya que es una información que forma parte de los indicadores del programa, por lo cual se requiere que ésta sea fidedigna. Esta información tendrá que capturarse en la fecha correspondiente.
- No debe incluir en la captura el listado de niñas o niños que se encuentran en lista de espera.
- La página WEB no admite la inscripción de una persona beneficiaria si no cuenta con todos los datos de los campos de registro solicitados.
- Todas las personas beneficiarias que sean registrados en los padrones como alta, deberán tener su expediente completo.

Validación y Envío de los Padrones de Personas Beneficiarias por parte del SMDIF

El SMDIF debe imprimir los padrones una vez que han sido capturados y validarlos con firma autógrafa de la o el titular de la dirección y sello, los enviará al SEDIF para su autorización.

El SMDIF no podrá entregar las dotaciones/canastas alimentarias del Programa de Atención Alimentaria en los Primeros 1000 Días, hasta que los padrones 2024, queden revisados y autorizados por el SEDIF Jalisco. Asimismo, no podrá cambiar los padrones en su totalidad durante el año y no se justifica que se cambie el 100% de los mismos en proceso de alta y baja.

El SMDIF debe expedir un oficio de entrega de los padrones 2024 del programa dirigido al titular de la Subdirección General de Seguridad Alimentaria del SEDIF, con copia y atención al Jefe del Departamento de Apoyo Alimentario a Población Vulnerable.

Recepción, Revisión y Autorización de los Padrones de Personas Beneficiarias por parte de SEDIF

El SMDIF presenta al SEDIF los Padrones de personas beneficiarias 2024, acompañado con dos impresiones del mismo con nombre y firma autógrafa de la o el titular de la dirección y el sello del SMDIF, en la fecha y hora programada en calendario (esto aplica en las actividades presenciales, (ver anexo 13), en el Departamento de Apoyo Alimentario a Población Vulnerable del SEDIF. Asimismo, deberán de enviar vía DRIVE el 100% los expedientes de la población beneficiaria en forma digital, ya que se realizará una supervisión aleatoria o total de los mismos y sin ellos no se pueden autorizar dichos padrones, sólo se presentarán una sola vez para la revisión.

El SEDIF verificará que los padrones de la cabecera municipal y sus localidades registradas, contengan todos los campos de información capturados por el SMDIF de manera veraz, así como que los expedientes de la población beneficiaria, se encuentren completos.

El SEDIF autorizará los padrones, de manera definitiva si no tiene observaciones, de otra manera, será regresado tantas veces sea conveniente para que estos sean completados de manera correcta.

Una vez autorizados los padrones, se entenderá que estas personas beneficiarias son los que quedarán para recibir el apoyo todo el año completo; sólo en casos

específicos, se autorizarán los cambios necesarios (fallecimiento, cambio de domicilio, más de 2 faltas injustificadas, entre otros), como se describe en el apartado de "bajas y altas del padrón" de las presentes Reglas de Operación.

Debido a la naturaleza del Programa Atención Alimentaria en los Primeros 1000 Días, la población beneficiaria podrá permanecer en el padrón sólo hasta cumplir los 1000 días de manera continua, según la suficiencia presupuestal y operativa, no admitiéndose los reingresos una vez que se ha renunciado a recibir el apoyo alimentario.

Notificación de Autorización de los Padrones de Personas Beneficiarias al SMDIF

Autoridades del SEDIF, después de autorizar los padrones anuales, lo notificará de manera formal vía oficio a los SMDIF.

Difusión de los Padrones a la Población Beneficiaria (as)

El SMDIF debe informar a la población sobre las personas beneficiarias admitidos para recibir el apoyo del Programa, publicando a la vista los padrones, extrayendo la información de la página web: <https://mildias.difjalisco.gob.mx/login>, en el reporte "padrón para transparencia", se publicará en cabecera municipal y en cada comunidad donde esté operando el Programa.

El padrón publicado es un documento tomado del padrón oficial que se encuentra en la página web: <https://mildias.difjalisco.gob.mx/login>, cumpliendo con lo establecido en la Ley de Transparencia y Acceso a la Información Pública del Estado de Jalisco y sus Municipios, Artículo 26 Fracción IV, en la que prohíbe a los sujetos obligados difundir, distribuir, transferir, publicar o comercializar información confidencial sin autorización de su titular.

De igual forma, el Artículo 21 de la Ley en cita, muestra un catálogo de información confidencial, por lo que **es responsabilidad de las autoridades municipales el uso que se le dé a esta información.**

Bajas y Altas del Padrón

Cuando se ocasione la baja de una persona beneficiaria del programa, ya sea por incumplimiento de alguno de los criterios de selección, obligaciones de la persona beneficiaria, cambio de domicilio, fallecimiento o retiro voluntario del programa, el SMDIF debe notificar al SEDIF mediante oficio que valide la solicitud, dirigido a la Subdirección General de Seguridad Alimentaria del SEDIF, en el que se especifique:

el nombre de la persona beneficiaria que será dado de baja, la localidad y el motivo de la baja, así como el nombre de la persona beneficiaria que se dará de alta, sólo se dará de alta a personas que se encuentren en la lista de espera y con expediente completo.

Una vez autorizado el cambio por parte del SEDIF éste notificará al SMDIF sobre la "apertura" en la página web: <https://mildias.difjalisco.gob.mx/login> para que puedan realizar el cambio correspondiente.

Lista de Espera

Las personas de lista de espera para ser persona beneficiaria del programa, deberán cumplir con los criterios de selección contando con su expediente completo como cualquier persona beneficiaria debidamente integrado. Para el caso de una baja en el padrón, se dará de alta invariablemente a una persona beneficiaria de lista de espera.

La lista de espera se considerará de acuerdo a la cantidad de personas beneficiarias correspondientes a cada municipio, **considerando al 10% de la cantidad total de beneficiarios (as)**, la lista de espera no se publica y está bajo la responsabilidad del SMDIF, siendo ellos únicamente los que seleccionan y entregan a las personas beneficiarias de dicha lista, las dotaciones/canastas alimentarias que no fueron recibidas por la persona beneficiaria de la lista oficial del padrón.

Notificación Temas de Orientación y Educación Alimentaria y Entrega de Dotación

El SEDIF realiza un Calendario Anual y la lista y presentaciones de los temas, a fin de que los SMDIF las hagan llegar mensualmente a la persona beneficiaria.

- Los temas se encuentran en la página web: <https://mildias.difjalisco.gob.mx/login>, en forma de presentación power point.
- Las pláticas de Orientación y Educación Alimentaria pueden ser otorgadas a través de la impresión de un cuadernillo con los temas básicos, asimismo, se podrán compartir video cápsulas con los mismos temas para que estos sean replicados a la población beneficiaria.
- El SMDIF informa a las personas beneficiarias admitidas en el programa sobre la manera en que se manejará la orientación alimentaria.
- Una vez entregado el material impreso, se registra la asistencia de la persona beneficiaria en el formato oficial de listas que se encuentra en la página web: <https://mildias.difjalisco.gob.mx/login>, debe contener la firma de la

beneficiaria o del responsable de la niña o niño beneficiario que está recibiendo la dotación alimentaria.

- Se requerirán al menos 5 fotografías mensuales, que sirvan como evidencia de la impartición del material de orientación alimentaria. Adicionalmente se requerirá que al término de cada plática se tome la cédula de supervisión al 10% de la población del total del padrón.

Adquisición de los Apoyos

El SEDIF recibe el presupuesto correspondiente al ejercicio anual del Programa, y a través de sus procesos internos donde intervienen diferentes Direcciones y Departamentos, apoyándose principalmente en la Dirección de Aseguramiento de la Calidad Alimentaria y de acuerdo al seguimiento de las distintas normatividades para los procesos de licitación y compra, selecciona los insumos que conformarán la dotación alimentaria mediante criterios de calidad nutricia, y de conformidad con la EIASADC vigente. Asimismo, se programa la cantidad de apoyos para cada SMDIF de acuerdo a la cobertura y calendarios de entrega de proveedores hacia los SMDIF.

Distribución de los Apoyos

El SMDIF recibe los apoyos enviados por SEDIF, asegurándose que el alimento se encuentre en buen estado físico y en las cantidades programadas.

El SMDIF debe verificar que las personas beneficiarias del programa no reciban otros apoyos alimentarios.

a. Proyección de Entrega de la Dotación Alimentaria

El SMDIF enviará al SEDIF las proyecciones de entrega (calendarios de entrega) a la población beneficiaria de manera mensual la cual debe contener la fecha de entrega de la dotación en cada localidad y en la cabecera municipal donde opera el programa, vía correo electrónico, según el coordinador asignado para atender al SMDIF.

b. Entrega de la Dotación Alimentaria a la Persona Beneficiaria

La dotación alimentaria deberá entregarse, a más tardar, 15 días hábiles después de recibirla en el Municipio a excepción de Zona Indígena en la que contarán con 20 días hábiles después de recibirla; deberán evitar el rezago de alimento en la bodega, por lo cual se solicita ajustarse a la normatividad existente para el manejo

de alimentos, solicitado por la Dirección de Aseguramiento de la Calidad Alimentaria del SEDIF.

Se entregarán las dotaciones/canastas alimentarias a la población beneficiaria de acuerdo a la cobertura autorizada por el SEDIF, llevándolas a sus localidades (según la proyección anual que entregaron). Sólo en caso de la cabecera municipal, las dotaciones/canastas alimentarias deberán ser entregadas en las instalaciones del SMDIF.

Se deberán trasladar las dotaciones/canastas en un vehículo exclusivo para la entrega del alimento los cuales pueden pertenecer al SMDIF o del Ayuntamiento, nunca debe ser alguno que contenga información o calcomanías de partidos políticos, que tenga promocionales o que sea de algún (a) líder o representante de partido político. Dichos vehículos deberán estar limpios y cubiertos a fin de evitar que se dañen las dotaciones/canastas alimentarias.

Las dotaciones alimentarias **No** deberán ser entregadas en casas particulares de las y los funcionarios públicos, líderes o representantes de colonos, **Delegados (as)**, ni en lugares de índole partidista.

El SMDIF no deberá condicionar la dotación alimentaria a la beneficiaria, madre, padre o tutor de la niña o niño beneficiario por ningún motivo para que asista o participe en otros programas; lo único que se podrá requerir como obligatorio es la asistencia a las pláticas de orientación y educación alimentaria, el resto de capacitaciones será bajo consenso y acuerdo por escrito de los involucrados. **Tampoco deberá condicionarse ni utilizarse ésta con fines proselitistas, para beneficio de ningún partido o campaña política.**

Se deberá entregar las dotaciones alimentarias en el mes que corresponde. En caso de retención sin causa por algún mes en su almacén, deberá justificarlo mediante oficio dirigido a Dirección General del SEDIF conforme lo marca el proceso para tal fin. El SMDIF será el único responsable de entregar las dotaciones mencionadas.

En el caso de que el alimento no sea entregado en tiempo y forma a las personas beneficiarias, será responsabilidad del SMDIF, así como si el alimento no se encuentra en condiciones óptimas para el consumo humano después de la entrega del proveedor.

Listas de Asistencia y de Recibido

El SMDIF contará con los listados mensuales completos sin espacios en blanco de la entrega de la dotación alimentaria por cada localidad donde opere el programa, debidamente fechados, firmados por la beneficiaria o responsable, validado con sello y nombres y firmas de quien elaboró así como de la o el titular de la dirección o responsable del área de Alimentaria SMDIF los cuales deberán de ser enviados al Departamento de Apoyo Alimentario a Población Vulnerable del SEDIF los primeros 5 días del mes siguiente a la entrega.

El envío de los archivos escaneados deberá realizarse de la siguiente manera:

- a. Listados de firmas digitalizados separados por mes.
- b. Listado de firmas digitalizado de lista de espera por mes.
- c. La fecha del listado deberá coincidir con la fecha de emisión de la misma en el Sistema (La fecha aparece en la parte inferior izquierda del formato).
- d. Escaneo de listas originales (no copias).

Los espacios en blanco de los listados deberán coincidir con el listado de lista de espera. Evitar enviar listados en cadena de todos los meses.

Las listas enviadas deben de contar con el título del tema de orientación alimentaria que corresponda (constancia de que se asistió a la misma) y de la aportación en el formato autorizado que obtienen de la página web: <https://mildias.difjalisco.gob.mx/login>.

Es responsabilidad del SMDIF el resguardo de los listados dentro de sus instalaciones, conservándolos por un periodo de 6 años, por lo que al término de su gestión deberá entregar a la administración entrante.

Restricciones de la Entrega del Apoyo

Las dotaciones alimentarias deben ser entregadas a las personas beneficiarias de los padrones; en caso de que alguno no asista, deben ser destinadas a la población beneficiaria en lista de espera, investigando previamente si la persona beneficiaria que no asistió ya no desea continuar con el apoyo alimentario o el motivo de su ausencia, de ser así, por 2 meses consecutivos, se realizará el proceso de **baja y alta** esto para evitar rezago de las dotaciones antes citadas, debido a que es responsabilidad del municipio el adecuado almacenamiento de las mismas. No se podrá entregar ningún tipo de apoyo durante la veda electoral.

Almacenaje de los Apoyos

El SMDIF deberá almacenar el alimento en un espacio adecuado, preservando las condiciones físicas del alimento; el almacén debe cubrir las condiciones mínimas establecidas en la Guía Técnica de Almacenamiento que se encuentra publicada en la página web: <https://difjalisco.gob.mx/programas-sociales/seguridad-alimentaria/asistencia-social-alimentaria-primeros-dias-vida>.

En caso de que se presente algún problema de calidad, deberá llenar el "Reporte de Inconformidad" y enviarlo al SEDIF a la Dirección de Aseguramiento de la Calidad Alimentaria para su seguimiento, asimismo, se puede establecer el mecanismo previsto en las acciones de Contraloría Social y Vigilancia Ciudadana.

Reportes y Otros Entregables del Programa

Los reportes de información de la operación del programa a entregar por parte del el SMDIF al SEDIF, se realizará según el Calendario Anual plasmado en el Anexo 13 de las presentes Reglas de Operación y serán los siguientes:

a. Evaluación Inicial y Final de Conocimientos

El SMDIF realiza una evaluación inicial y final de conocimientos al 10% (muestra) a beneficiarias mayores de edad (padrón 01) y a responsables de las personas beneficiarias menores de edad, (padrón 01 y 02) estas evaluaciones se aplican según su nombre lo indica, antes de iniciar con el primer tema y al terminar de impartir todas las pláticas de orientación alimentaria programadas, evaluando así la mejora de la información alimentaria.

Las encuestas se harán llegar en físico y digital al Departamento de Apoyo Alimentario a Población Vulnerable para que éstas sean capturadas y se generen los resultados.

b. Encuesta de Aceptación de la Dotación Alimentaria

El SMDIF realiza una encuesta de aceptación de los productos alimenticios que forman parte de la dotación alimentaria del Programa de Atención Alimentaria en los Primeros 1000 Días, con el fin de conocer de manera general la aceptación o no por el consumidor final de cada uno de los productos.

El levantamiento de información se realizará a través de la aplicación del formato de encuesta de aceptación del Programa de Atención Alimentaria en los Primeros 1000 Días.

Se les aplicará al 5% del total de los padrones de personas beneficiarias; el proceso para seleccionar a la población beneficiaria, será aplicar la encuesta en todas las localidades donde opera el programa, es decir, dividirá el 5% de su padrón entre sus localidades, teniendo una representatividad; las encuestas se capturarán en el sistema de 1000 días y se harán llegar en digital al Departamento de Apoyo Alimentario a Población Vulnerable.

c. Encuesta de Índice de Alimentación Saludable

El SMDIF realiza una encuesta de índice de alimentación saludable a la población beneficiaria del Programa de Atención Alimentaria en los Primeros 1000 Días, con el fin de conocer de manera general el consumo de las dotaciones alimentarias, así como de los hábitos alimentarios de la población beneficiaria, que permita mejorar la alimentación de los mismos. El levantamiento de información se realizará a través de la aplicación del formato de encuesta de índice de alimentación saludable del Programa de Atención Alimentaria en los Primeros 1000 Días (Anexo 8).

Se les aplicará al 10% del total de los padrones de personas beneficiarias; el proceso para seleccionar a la población beneficiaria(as), será aplicar la encuesta en todas las localidades donde opera el programa, es decir, dividirá el 10% de su padrón entre sus localidades, teniendo una representatividad; las encuestas se capturarán en el sistema de 1000 días <http://mildias.difjalisco.gob.mx> y se harán llegar en digital al Departamento de Apoyo Alimentario a Población Vulnerable.

d. Registro de Peso y Talla Padrón de 06 a 24 Meses (Padrón 2)

El SMDIF registrará en la página web <http://mildias.difjalisco.gob.mx>, el peso y talla que registre el menor de edad del padrón de 06 a 24, teniendo especial cuidado en la captura de los datos y en lo verídico de los mismos, ya que forman parte de los indicadores del presente programa, y representan impacto en la estadística.

El SEDIF estará encargado de monitorear de manera periódica la información reportada y capturada en la página web: <http://mildias.difjalisco.gob.mx>, para detectar posibles fallas o errores de captura y faltantes, que serán notificados ya sea vía correo electrónico, llamada telefónica u oficio por parte del personal del Departamento de Apoyo Alimentario a Población Vulnerable, inmediatamente al SMDIF para su pronta corrección o justificación.

e. Registro de Segunda EFIIA

El SMDIF registrará en la página web: <http://mildias.difjalisco.gob.mx>, la segunda EFIIA aplicada al 100% del padrón 1 (mujeres embarazadas y en periodo de

lactancia) teniendo especial cuidado en la captura de los datos y en lo verídico de los mismos, ya que forman parte de los indicadores del presente programa, y representan impacto en la estadística.

f. Supervisión de la Operatividad en SMDIF

El SEDIF realiza visitas de supervisión a los SMDIF para el control, valoración y seguimiento de las personas beneficiarias y cumplimiento de Reglas de Operación.

Las visitas se realizarán de manera aleatoria y en cualquier momento a los SMDIF, tomando en cuenta la suficiencia presupuestal para visitar y supervisar a la totalidad de los municipios del Estado. Se realizarán en base a un cronograma de visitas que priorizará aquellos SMDIF que por sus características de operatividad requieran de un seguimiento más puntual.

El SMDIF otorgará todas las facilidades para que se lleven a cabo estas actividades, sin detrimento de las responsabilidades legales por incumplimiento y/u omisión a que haya lugar.

g. Seguimiento de Mujeres Embarazadas

El SEDIF solicita al SMDIF que todas las mujeres embarazadas beneficiarias del programa, cuenten con su cartilla de seguimiento mensual prenatal en el centro de salud, esta medida se toma para lograr la comprobación de su estado de embarazo y su seguimiento.

El SMDIF juega un papel muy importante para orientar a las mujeres embarazadas que aún no llevan un seguimiento periódico, o son atendidas por medios tradicionales (parteras tradicionales), ya sea porque la situación geográfica u otras condiciones no les permite el acceso a los servicios médicos. Adicionalmente, según indicaciones del Sistema Nacional DIF, se podrá solicitar recurrentemente el peso y la talla de las mujeres embarazadas.

12.2. Ejecución

Para llevar a cabo los registros de operaciones, se realiza lo siguiente:

Avances Físicos-Financieros

El Departamento de Apoyo Alimentario a Población Vulnerable de SEDIF y los SMDIF se coordinan y están en contacto frecuentemente para poder cumplir con los informes solicitados por las autoridades y/u otras instancias.



Para consultar el avance físico-financiero puede acceder al Portal de Transparencia del Sistema DIF Jalisco en el Artículo 8, Fracción IV, inciso h) Los indicadores que permitan rendir cuenta de sus objetivos y resultados; en dicho apartado aparece el acceso a la plataforma del Presupuesto Ciudadano Jalisco, mismo que contiene los avances físicos-financieros.

Liga de acceso:

<https://segr.jalisco.gob.mx/sid/introduccion>

Cierre del Ejercicio

El Sistema DIF Jalisco en materia de sus programas alimentarios, lleva un seguimiento mensual a través de sus indicadores de resultado, así como de informe de cierre; de esta manera verifica su cumplimiento a través de sus entregables.

12.3. Causa de Fuerza Mayor

Las dotaciones alimentarias deberán otorgarse de manera continua, sin interrupciones, en contribución a la garantía del derecho a la alimentación estipulado en el artículo 4° constitucional.

Esta determinación, implica el desarrollo de acciones o estrategias de coordinación intrainstitucional, mismas que deberán basarse en la normatividad nacional, estatal y/o decretos e integradas a sus proyecciones de finanzas públicas estatales de acuerdo con la Ley de Disciplina Financiera de las Entidades Federativas y los Municipios (LDFEFM).

Cualquier cambio sobre la operatividad del Programa y/o entregas de los medios de verificación, el SEDIF notificará al SMDIF por medio del oficio. En cuanto a la orientación y educación alimentaria, es necesario señalar que ante situaciones de emergencia que no permitan realizar acciones educativas de manera presencial, deben utilizarse medios alternativos como plataformas digitales o bien la difusión de mensajes de orientación alimentaria a través de carteles, dípticos, trípticos, radios comunitarias, etc.

13. Evaluación, Seguimiento y Control

13.1. Información Presupuestaria

El monto presupuestal asignado para el presente Ejercicio Fiscal será de **\$62,332,098.12 (Sesenta y Dos Millones Trescientos Treinta y Dos Mil Noventa**

y **Dos Pesos 12/100 M.N.)** que corresponde al 8.19% del total del 100% del presupuesto a ejercer por los programas de atención alimentaria de la Subdirección General de Seguridad Alimentaria, que **podrá variar según las necesidades operativas** y la suficiencia presupuestaria con que cuente el Sistema DIF Jalisco.

Presupuesto Autorizado

El presupuesto como una herramienta que permite planear las actividades del año fiscal del programa, con base a las metas establecidas, será otorgado por parte de la Federación con base a las operaciones del Ramo General 33 Fondo V y será autorizado por la Junta de Gobierno del Sistema DIF una vez que se realice a principios de año. Este deberá ajustarse a las partidas y montos presupuestales autorizados.

Recursos Ejercidos

En los términos que señale la ley, se elaborarán los informes trimestrales, los cuales deberán poner a disposición del público en general, a través de medios electrónicos de comunicación.

Ejercicio y Comprobación del Gasto

El SEDIF como dependencia ejecutora del gasto, implementa la estrategia de comprobación de entrega de apoyos alimentarios que realizan los SMDIF a la población beneficiaria por medio de la revisión de entregables descritos en el Anexo 13 de este documento, los cuales comprueban la adecuada operación del programa y ejercicio del gasto público del mismo, que está sujeto a los mecanismos de control, vigilancia y evaluación, tanto de los órganos de control del propio Programa, así como en los términos que señale la ley.

La documentación original que compruebe la ejecución del gasto, quedará en resguardo físico en cada SMDIF los cuales serán responsables de ponerla a disposición de los entes de fiscalización, cuando les sean solicitados.

La Dirección General de Alimentación y Desarrollo Comunitario (DGADC) del Sistema DIF Nacional hace llegar a los Sistemas DIF Estatales el Calendario Anual de Informes, en el cual se describen los reportes y fecha límite de entrega que deberán remitirse de manera mensual, trimestral o anual.

La Subdirección General de Seguridad Alimentaria (SGSA) en el SEDIF da cumplimiento cabal a dicho calendario y envío de informes tales como el Proyecto

Estatal Anual de Atención Alimentaria (PEA-AA), el Informe Parcial del Proyecto Estatal Anual de Atención Alimentaria (IPPEA-AA), los Informes Trimestrales del Recurso Ejercido y Reportes Mensuales de Cobertura y Distribución, entre otros.

Dichos informes se encuentran referenciados en el Tomo 6 "Índice de Desempeño" de la EIASADC 2024, el cual permite a la DGADC evaluar el desempeño y los procesos de planeación y operación de los programas que forman parte de la Estrategia, para incentivar la mejora en los resultados. Con la entrega en tiempo y forma de los informes antes mencionados, la SGSA comprueba el ejercicio del recurso FAM-AS destinado a los Programas de Atención Alimentaria ante la DGADC del Sistema DIF Nacional.

También en cumplimiento a la normativa, el SEDIF a través de la Dirección de Recursos Financieros y Dirección de Planeación Institucional, informa de manera trimestral mediante la plataforma del Sistema de Seguimiento de Recursos Federales Transferidos (SRFT), respecto de los avances físicos-financieros del proyecto durante el Ejercicio Presupuestal, esto con el objetivo de dar a conocer las acciones que benefician a la población sujeta de apoyos.

"El recurso asignado a "El Programa" aplicará para el año 2024, sin embargo con motivo de cambio de administraciones federales, estatales y municipales, deberá ser comprobado por los SMDIF (de la administración actual) ante el SEDIF a más tardar el 30 de septiembre de 2024, es decir, antes del cambio de administración municipal. Asimismo, la administración municipal entrante (a partir del 01 de octubre) será responsable de comprobar el recurso asignado al "El Programa" de los meses de octubre, noviembre y diciembre, a más tardar el 31 de diciembre. Esto para llevar a cabo las gestiones de cierre que permitan comprobar ante el Sistema Nacional DIF a más tardar el 31 de diciembre de 2024."

Nota: Cabe mencionar que la comprobación del gasto del recurso asignado, por tratarse de recurso federal, se efectúa ante el Sistema Nacional DIF y la Secretaría de Hacienda y Crédito Público conforme a la normativa.

13.2. Evaluación

Cabe señalar que, dado que es el último año de administración estatal, la Secretaría de Planeación y Participación Ciudadana a través del el Programa Anual de Evaluación (PAE) se estableció de forma bianual, para 2023-2024, mismo que ya fue publicado y en cuál no se tiene contemplado ningún ejercicio de evaluación para este programa.

Dicha evaluación bianual 2023-2024 realizada al programa, se puede consultar en el siguiente link: [Programa Anual de Evaluación | Evalúa Jalisco](#)

Adicional a dichas acciones efectuadas en coordinación con la Secretaría de Planeación y Participación Ciudadana, en el Sistema DIF Jalisco se lleva a cabo un proceso de evaluación de la entrega de Apoyo Alimentario, mismo que a través de

diversos mecanismos se identifican rubros de valoración a la población beneficiaria del Programa.

Esta información se puede consultar en el portal de transparencia art. 8, fracción III, inciso f) "las evaluaciones y encuestas que hagan los sujetos obligados a programas financiados con recursos públicos", en la siguiente liga:

<https://transparencia.jalisco.gob.mx/informacion/contenido/108/243>

Con el objetivo de mejorar la operación y eficiencia del programa alimentario implementado en los 125 Sistemas DIF Municipales, así como dar un seguimiento dinámico y periódico a los reportes de metas vinculadas a la calidad de vida de las personas beneficiarias, se generó la Evaluación de Índice de Desempeño, que tiene como primordial función la valoración de productividad, en 5 vertientes. Dicho índice se calculará de manera anual con base en los reportes y medios de verificación enviados en tiempo y forma a la Dirección y/o Departamentos de la Subdirección General de Seguridad Alimentaria; lo anterior con la finalidad de mejorar las acciones de asistencia social alimentaria en pro de sus personas beneficiarias, así como evaluar la distribución equitativa de los apoyos en los 125 Sistemas DIF Municipales, con base a sus resultados. Los resultados se envían a cada SMDIF con información de su dependencia y de manera pública se pueden conocer por medio de solicitudes de información vía unidad de Transparencia.

Instancia Encargada de Coordinar la Evaluación

Las instancias involucradas en los procesos de evaluación serán el SEDIF Jalisco y las dependencias que la normatividad marque para esta anualidad.

13.3. Control y Auditoría

Seguimiento o Monitoreo

Se realiza trimestralmente un seguimiento al avance de las metas de los indicadores por medio del portal de "Programas Públicos" en la siguiente liga:

<https://programas.aPp.jalisco.gob.mx/programas/sistemaDeProgramasPublicos>

De manera interna, en el Programa de Atención Alimentaria en los Primeros 1000 Días y su operación, existen mecanismos para control y seguimiento entre SEDIF y SMDIF, a través de sus entregables o medios de verificación, como parte del seguimiento al reporte, tales como:

1. Monitoreo directo de los 125 SMDIF a través de las coordinaciones.
2. Supervisión del programa en campo con visitas a los SMDIF y a la población beneficiaria.
3. Revisión y verificación de los documentos y entregables:

- Padrón validado y autorizado.
- Listas firmadas por cada uno de la población beneficiaria de la entrega de dotación alimentaria.
- Expedientes individuales y de cada SMDIF.
- Documentos de acciones de Contraloría Social y Vigilancia Ciudadana.
- Pláticas de Orientación y Educación Alimentaria.

En lo que Respecta a los Órganos Fiscalizadores

Al ser operado con aportaciones federales, el Programa de Atención Alimentaria en los Primeros 1000 Días, podrá ser auditado por los órganos fiscalizadores competentes, tales como la Auditoría Superior de la Federación y la Secretaría de la Función Pública, a quienes se les proporcionará la información necesaria para realizar, en el momento en que lo juzguen pertinente, las auditorías, revisiones o visitas de inspección de acuerdo con los programas anuales de auditorías o en el caso que juzgue pertinente; así como dar atención a las recomendaciones realizadas por dichas instancias.

En lo que Respecta a la Participación Ciudadana

Con el objetivo de verificar el cumplimiento de las metas establecidas y que los recursos públicos se apliquen correctamente, el Programa de Atención Alimentaria en los Primeros 1000 Días, trabaja conforme a lo establecido en la Ley de Desarrollo Social para el Estado de Jalisco, los Lineamientos de la Estrategia Integral de Asistencia Social, Alimentación y Desarrollo Comunitario, 2024 (EIASADC) y los Lineamientos para la Promoción y Operación de la Contraloría social de los programas Estatales de Desarrollo Social del Estado de Jalisco.

Los pasos para la operación de los comités de vigilancia ciudadana que conforman la población beneficiaria del programa, pueden ser consultados en el punto 14.4 denominado "Comités de Vigilancia Ciudadana" de las presentes Reglas de Operación.

13.4. Indicadores de Resultados

Se establecerán indicadores para determinar el avance del programa al término del ejercicio 2024. Los indicadores serán los estipulados en la Matriz de Indicadores de Resultados (MIR), realizada por la Subdirección General de Seguridad Alimentaria en vinculación con la Subdirección General Administrativa y la Dirección de Planeación Institucional del Sistema DIF del Estado de Jalisco, la MIR cumple con los criterios metodológicos establecido para la construcción de matrices como el método de cálculo y la incorporación del enfoque de Derechos Humanos.

Matriz de Indicadores de Resultados 2024

Nivel	INDICADORES				Meta Global 2024	Medios de Verificación del Área
	Nombre del indicador	Descripción del indicador	Fórmula	Frecuencia		
FIN HACIENDA	Porcentaje de población vulnerable por carencias sociales	Población que presenta una o más carencias sociales relacionadas con los siguientes indicadores: 1. Rezago educativo. 2. Acceso a los servicios de salud. 3. Acceso a la seguridad social. 4. Calidad y espacios de la vivienda. 5. Derechos básicos en la vivienda. y 6. Acceso a la alimentación, pero cuyo ingreso es superior a la línea de bienestar.	Representa la proporción de la población vulnerable por carencias sociales con respecto al total de la población.	Anual	22.80%	En el Sistema de Monitoreo de Indicadores del Desarrollo de Jalisco (MIDE Jalisco), para consulta abierta en https://ejeplan.app.jalisco.gob.mx/mide
FIN EIASADC	Tasa de variación de la población vulnerable por carencias sociales	Describe la variación que existe en la vulnerabilidad por carencias sociales de la población en México.	$\left(\frac{\text{Porcentaje de personas en vulnerabilidad por carencias sociales en el año } t - 2}{\text{Porcentaje de personas en vulnerabilidad por carencias sociales en el año } t - 1} \right) - \left(\frac{\text{Porcentaje de personas en vulnerabilidad por carencias sociales en el año } t - 1}{\text{Porcentaje de personas en vulnerabilidad por carencias sociales en el año } t - 2} \right) \times 100$	Bianual	-10.23	Porcentaje de personas en vulnerabilidad por carencias sociales: Resultados de pobreza en México 2020 a nivel nacional y por entidades federativas https://www.coneval.org.mx/Medicion/IMP/Paginas/Pobreza_2020.aspx
PROPÓSITO HACIENDA	Porcentaje de la población con carencia de acceso a la alimentación nutritiva y de calidad	Porcentaje de la población con carencia de acceso a la alimentación nutritiva y de calidad	Metodología del Consejo Nacional de Evaluación de la Política Social, CONEVAL http://www.coneval.gob.mx/Medicion/IMP/Paginas/Pobreza_2014.aspx	Anual	13.50%	En el Sistema de Monitoreo de Indicadores del Desarrollo de Jalisco (MIDE Jalisco), para consulta abierta en https://ejeplan.app.jalisco.gob.mx/mide
PROPÓSITO EIASADC	Porcentaje de la población beneficiaria de la Estrategia Integral de Asistencia Social, Alimentación y Desarrollo Comunitario que mejora sus hábitos alimentados	Indicador que permite conocer el consumo de las dotaciones, así como los hábitos alimentados de la población beneficiaria de los programas alimentarios.	(Población con más de 80 puntos en el Índice de Alimentación Saludable (IAS) en el año t / Población beneficiaria de los programas alimentarios en el año t) * 100.	Anual	50%	Población con más de 80 puntos en el Índice de Alimentación Saludable (IAS) en el año. Bases de datos de los cuestionarios aplicados por los SEDIF; Población beneficiaria de los programas alimentarios en el año. Cmo. Mide el total de la población beneficiaria de los programas alimentados en el año.

EL ESTADO DE JALISCO

PERIÓDICO OFICIAL

100

COMPONENTE 36412	Total de dotaciones/canastas alimentarias entregados.	Este indicador muestra el número total de dotaciones/canastas alimentarias para mujeres embarazadas y/o lactando, y niñas niños de 0 a 24 meses de edad, entregadas en los Primeros 1000 Días.	(Número de dotaciones/canastas alimentarias con calidad nutricia entregados por el Programa en los Primeros 1000 Días de Vida (Realizado) / (Número de dotaciones/canastas alimentarias programados para entrega por el programa de en los primeros 1000 días de vida (Programado))*100	Mensual	162,326	Padrón único de beneficiarios con registro de apoyos entregados y Desagregado municipal de los apoyos otorgados. Ejercicio fiscal 2024. Unidad Responsable: Subdirección General de Seguridad Alimentaria Sistema para el Desarrollo Integral de la Familia del Estado de Jalisco. Anual. Disponible en www.patronunico.jalisco.gob.mx
	Total de mujeres embarazadas y/o lactando, de niñas y niños de 0 a 24 meses de edad, atendidas.	Este indicador muestra el número total de mujeres embarazadas y mujeres en periodo de lactancia, de niñas y niños de 0 a 24 meses beneficiados con con dotaciones/canastas alimentarias con calidad nutricia en el Estado de Jalisco.	((Número de personas atendidas con dotaciones/canastas alimentarias entregados por el Programa Atención Alimentaria en los Primeros 1000 Días (Realizado) / (Número de personas programadas para entrega por el Programa de Atención Alimentaria los Primeros 1000 Días (Programado)) *100	Mensual	13,828	Padrón único de beneficiarios del Programa de Atención Alimentaria en los Primeros 1000 Días Ejercicio fiscal 2024. Unidad Responsable: Subdirección General de Seguridad Alimentaria Sistema para el Desarrollo Integral de la Familia del Estado de Jalisco. Disponible en www.patronunico.jalisco.gob.mx
	Total de mujeres embarazadas y/o lactando, atendidas.	Este indicador muestra el número total de mujeres embarazadas y mujeres en periodo de lactancia, beneficiadas con dotaciones/canastas alimentarias con calidad nutricia en el Estado de Jalisco	((Número de mujeres embarazadas y mujeres en periodo de lactancia atendidas con dotaciones/canastas alimentarias entregadas por el Programa de Atención Alimentaria (Realizado) / (Número de mujeres embarazadas y mujeres en periodo de lactancia programadas para entrega por el Programa de Atención Alimentaria en los Primeros 1000 Días (Programado)) *100	Mensual	10,195	Padrón único de beneficiarios del Programa Atención Alimentaria en los Primeros 1000 Días Ejercicio fiscal 2024. Unidad Responsable: Subdirección General de Seguridad Alimentaria Sistema para el Desarrollo Integral de la Familia del Estado de Jalisco. Anual. Disponible en www.patronunico.jalisco.gob.mx
	Total de niñas y niños de 0 a 24 meses de edad, atendidos.	Este indicador muestra el número total de niñas y niños de 0 a 24 meses de edad beneficiados con dotaciones/canastas alimentarias con calidad nutricia en el Estado de Jalisco	((Número de niñas y niños de uno a dos años de edad atendidas con dotaciones/canastas alimentarias entregadas por el Programa Atención Alimentaria en los Primeros 1000 Días (Realizado) / (Número de niñas y niños de 0 a 24 meses de edad programadas para entrega por el Programa Atención Alimentaria en los Primeros 1000 Días (Programado)) *100	Mensual	3,333	Padrón único de beneficiarios del Programa Atención Alimentaria en los Primeros 1000 Días Ejercicio fiscal 2024. Unidad Responsable: Subdirección General de Seguridad Alimentaria Sistema para el Desarrollo Integral de la Familia del Estado de Jalisco. Anual. Disponible en www.patronunico.jalisco.gob.mx
A. 1.1	Total de Proyectos autorizados para la entrega de dotaciones/canastas alimentarias.	Este indicador muestra el número total de Proyectos elaborados y autorizados para la entrega de apoyos alimentarios por el Programa de Atención Alimentaria en los Primeros 1000 días en el Estado de Jalisco	((Número de proyectos elaborados y autorizados para la entrega de apoyos alimentarios por el Programa de Atención Alimentaria los Primeros 1000 días (Realizado) / (Número de proyectos programados para entrega del Programa de Atención Alimentaria en los primeros 1000 días (Programado)) *100	Trimestral	1	Proyectos elaborados y autorizados para la entrega de dotaciones/canastas alimentarias del Programa Atención Alimentaria en los Primeros 1000 Días. Ejercicio fiscal 2024. Unidad Responsable: Subdirección General de Seguridad Alimentaria Sistema para el Desarrollo Integral de la Familia del Estado de Jalisco. Anual.
A. 1.2	Total de padrones validados para la entrega de apoyos alimentarios.	Este indicador muestra el número total de padrones validados que elaboraron los Sistemas DIF Municipales y autorizados por el Sistema DIF Jalisco para la entrega de dotaciones alimentarias del Programa de Atención Alimentaria en los Primeros 1000 Días, en el Estado de Jalisco.	((Número de padrones de beneficiarios validados y autorizados del Programa de Atención Alimentaria en los Primeros 1000 días (Realizado) / (Número de padrones programados para entrega del programa en el Programa de Atención Alimentaria los Primeros 1000 días (Programado)) *100	Trimestral	1	Padrón único de beneficiarios validados del Programa Atención Alimentaria en los Primeros 1000 días. Ejercicio fiscal 2024. Unidad Responsable: Subdirección General de Seguridad Alimentaria Sistema para el Desarrollo Integral de la Familia del Estado de Jalisco. Anual. Disponible en www.patronunico.jalisco.gob.mx
A.1.3	Total de comprobaciones realizadas de la entrega de insumos alimentarios a los municipios por parte del proveedor.	Este indicador muestra el número total de comprobaciones realizadas de la entrega de insumos alimentarios a los municipios por parte de proveedor del Programa Atención Alimentaria en los Primeros 1000 Días	((Número de comprobaciones de entrega de insumos alimentarios entregados a los municipios por parte del proveedor del Programa de Atención Alimentaria en los Primeros 1000 días (Realizado) / (Número de comprobaciones de entrega de insumos alimentarios entregados a los municipios por parte del proveedor del Programa de Atención Alimentaria en los Primeros 1000 días (Programado)) *100	Mensual	600	Calendario de la Programación y remisiones aleatorias del 20% del Programa Atención Alimentaria en los Primeros 1000 días. Ejercicio fiscal 2024. Unidad Responsable: Subdirección General de Seguridad Alimentaria Sistema para el Desarrollo Integral de la Familia del Estado de Jalisco. Anual.

COMPONENTE EIASADC	Proporción de despensas-donaciones entregadas que cumplen con los criterios de calidad nutricia		(Número de despensas-donaciones distribuidas en el periodo de acuerdo a los criterios de calidad nutricia de EIASADC / Número total de apoyos entregados en el periodo) *100.	Trimestral	90%	
					146,102	
A.1.1	Porcentaje de la población de la EIASADC con apoyos a alimentos		(Número total de beneficiarios que reciben apoyos alimentarios en el año / Número total de beneficiarios inscritos a los programas alimentarios de la Estrategia Integral de la Asistencia Social Alimentaria en el año) *100	Anual	4.26%	
					13,528	
A.1.2	Porcentaje de dotaciones enviadas por los Sistemas DIF para su evaluación al Sistema Nacional DIF que cumplen con los criterios de calidad nutricia		(Número total de dotaciones/canastas que cumplen con los criterios de calidad nutricia a nivel nacional en el año / Número total de dotaciones/canastas enviadas por los Sistemas DIF para su evaluación al Sistema Nacional DIF en el año) *100	Anual	26%	
					2	
A.1.2	Porcentaje de recursos del FAIM Asistencia Social destinados a otorgar apoyos alimentarios.		(Monto total de recursos del Fondo de Aportaciones Múltiples Asistencia Social otorgados por el Sistema DIF para otorgar apoyos alimentarios en el año / Total de recursos recibidos por el Sistema DIF del Fondo de Aportaciones Múltiples Asistencia Social Alimentaria en el año) * 100	Anual	8.19%	
					\$ 62,332,098.12	

La información correspondiente a estos indicadores será reportada por la Subdirección General de Seguridad Alimentaria para que se realice la integración de los informes correspondientes en todas las áreas pertinentes, de manera mensual.

Para consultar la Matriz de Indicadores puede acceder al Portal de Transparencia en la ruta: Artículo 8, Fracción IV, inciso h) Los indicadores que permitan rendir cuenta de sus objetivos y resultados; en dicho apartado aparece el acceso a la plataforma del Presupuesto Ciudadano Jalisco, mismo que contiene indicadores de Resultados (MIR) del Programa, sus indicadores y avances cuatrimestrales, siendo su liga de acceso:

<https://segr.jalisco.gob.mx/sid/introduccion>

Así mismo, en la Plataforma Estatal de "Mis Programas" puede observarse la Matriz de Indicadores de Resultados a la cual se estará dando seguimiento al avance de las metas de los indicadores:

https://misprogramas.jalisco.gob.mx/programas/panel/buscar/form_b

14. Transparencia

14.1. Difusión

Adicional a lo anteriormente señalado, como parte de la difusión del Programa se informa a la población en la página del Sistema DIF del Estado de Jalisco, <https://difjalisco.gob.mx/programas-sociales/seguridad-alimentaria/asistencia-social-alimentaria-primeros-dias-vida> así como en reuniones de prensa, actividades y acciones varias, también se publica en la página de transparencia los montos ejercidos en el año fiscal y las presentes Reglas de Operación.

Los resultados de ejercicios fiscales pasados y padrones anteriores, así como la operatividad y requisitos para el trámite, se encuentran en la página de SEDIF Jalisco en su portal de transparencia.

Todos los apoyos que se entreguen, deberán indicar la leyenda establecida en el Artículo 28 del Presupuesto de Egresos de la Federación para el 2024 ("Este programa es público, ajeno a cualquier partido político. Queda prohibido el uso para fines distintos a los establecidos en el programa").

Asimismo de acuerdo con el mencionado artículo, fracción II, inciso a), segundo párrafo: *"Todo el gasto en comunicación social relacionado con la publicidad que se adquiera para estos programas, por parte de las Dependencias y Entidades, así como aquél relacionado con los recursos presupuestarios federales que se transfieran a las entidades federativas, municipios y las demarcaciones territoriales de la Ciudad de México, que se aplique a través de anuncios en medios electrónicos, impresos, complementarios o de cualquier otra índole, deberá señalar que se realiza con los recursos federales aprobados en este Presupuesto de Egresos"*.

Transparencia

Los apoyos son recursos públicos que deben ser fiscalizados y transparentados, por lo tanto, son objeto de seguimiento, control y auditoría por parte de la autoridad correspondiente.

Con fundamento en el artículo 70 de la Ley General de Transparencia y Acceso a la Información Pública y la Ley de Transparencia y Acceso a la Información Pública del Estado de Jalisco y sus Municipios, así como en los Lineamientos Generales de Publicación y Actualización de la Información Fundamental, vigentes para la aplicación de este Sujeto Obligado, podrá localizar información respecto a los temas

de Transparencia en la página web: [Información fundamental | Portal de captura de información fundamental \(jalisco.gob.mx\)](#)

Tanto la publicidad que se adquiriera para la difusión de este Programa, como la papelería, documentación oficial y empaques de los insumos alimentarios deberán incluir, claramente visible y audible, la leyenda establecida en el Artículo 29 del Presupuesto de Egresos de la Federación para el 2024, la cual es la siguiente: "Este Programa es de carácter público y ajeno a cualquier partido político. Queda prohibido el uso para fines distintos a los establecidos en el Programa". Quien haga uso indebido de los recursos de este programa, deberá ser denunciado y sancionado de acuerdo a la ley aplicable y ante la autoridad competente.

Lo anterior con el propósito de transparentar y normar la distribución y entrega de los apoyos alimentarios de acuerdo con lo establecido en el artículo 77 de la ley Federal de Presupuesto y Responsabilidad Hacendaria (última reforma (DOF-09-04-2012.)).

14.2. Padrones de Beneficiarios

Con base en los objetivos que determinó la Secretaría de la Función Pública (SFP) con la implementación del Sistema Integral de Información de Padrones de Programas Gubernamentales (SIIPP-G), (el cual se dio a conocer mediante el Decreto publicado en el DOF el día 12 de enero de 2006 (última reforma 13 de septiembre del 2018) y derivado de la recomendación emitida por la Auditoría Superior de la Federación), en los que se establece que, el padrón se realizará en base a las primeras 21 variables descritas en su Manual de Operación¹⁷ y de acuerdo con la población objetivo de este programa y de los criterios emitidos en los lineamientos para la integración y/o actualización de padrones de personas beneficiarias en el Padrón Único de Personas Beneficiarias del Gobierno de Jalisco, el padrón deberá integrarse con las siguientes características:

¹⁷ Fuente: Sitio web del Gobierno de México (13/09/2018) <https://www.gob.mx/sfp/documentos/manual-de-operacion-del-siipp-g-13-09-2018?state=published>

Características de Padrón de las Personas Beneficiarias	
Criterios para la integración de los Padrones de Personas Beneficiarias (as)	<ol style="list-style-type: none"> 1. Los padrones de personas beneficiarias deberán contener todos los campos de información solicitados capturados en mayúsculas, revisando el correcto registro de los datos de la persona beneficiaria. 2. Se autorizan los padrones de personas beneficiarias siempre y cuando se garantice que la información capturada por el SMDIF es veraz, para esto se verifica que los expedientes individuales y del municipio en relación al programa contengan toda la documentación requerida y que ésta coincida. 3. Los padrones deberán renovarse cada año, contemplando los criterios plasmados en las presentes reglas, sobre todo en lo referente a los mil días en que una persona beneficiaria puede permanecer en el mismo. 4. La captura de peso y talla (inicial y final) tendrá que corresponder exclusivamente a las personas beneficiarias registradas y no a los que se encuentren en lista de espera. 5. No podrán estar las personas beneficiarias en el padrón por más de 1,000 días a excepción de las niñas(os) que hayan ingresado con más de 1 año en enero 2024, quienes permanecerán hasta que concluya el año fiscal. 6. Debido a la nueva programación para el ejercicio fiscal 2024, este programa contendrá 2 padrones diferenciados según características poblacionales a atender, los cuales para fines prácticos se han denominado a lo largo de las presentes Reglas de operación Padrón 1 y 2 (Ver apartado población objetivo).
Portal Web de consulta	Se integrarán los padrones virtuales a través de la captura de los mismos en la página WEB el cual podrá ser visualizado únicamente por los SMDIF ya que requiere contraseña por tratarse de datos de niñas y niños menores de edad. http://mildias.difjalisco.gob.mx/login
Instancia Responsable de integrar al padrón	El SMDIF captura e integra el padrón con la información relativa a la población beneficiaria.
Periodo y mecánica de actualización	Los padrones admitirán reingresos y nuevos ingresos cada año, aplicando los criterios de la población beneficiaria que deberán de permanecer hasta el cumplimiento de los 1000 días de vida.

Para garantizar la transparencia en el ejercicio de los recursos, el padrón se dará a conocer por medio del portal de Transparencia en el siguiente link:
<https://transparencia.jalisco.gob.mx/informacion/contenido/154/243>

Es de suma importancia mencionar que estos padrones de personas beneficiarias deberán cumplir con lo señalado en la Ley General de Protección de Datos Personales en Posesión de Sujetos Obligados, en la cual se señala que el

tratamiento de datos personales de menores de edad se deberá privilegiar el interés superior de la niña, el niño y el adolescente, en términos de las disposiciones legales aplicables.

Para ello en las áreas correspondientes se incluye:

“Aviso de Privacidad”

La Dirección de Aseguramiento de la Calidad Alimentaria, perteneciente a la Subdirección General de Seguridad Alimentaria, dependiente de la Dirección General del Sistema para el Desarrollo Integral de la Familia del Estado de Jalisco, da a conocer el aviso de privacidad de los datos personales de la población usuaria que acude a los programas asistenciales que ofrece.

*De acuerdo con la **LEY DE TRANSPARENCIA Y ACCESO A LA INFORMACIÓN PÚBLICA DEL ESTADO DE JALISCO Y SUS MUNICIPIOS**, la información personal que se debe proteger es la que se enuncia en el siguiente artículo:*

Artículo 21. Información confidencial — Catálogo

1. Es información confidencial:

I. Los datos personales de una persona física identificada o identificable, en los términos de la legislación estatal en materia de protección de datos personales en posesión de sujetos obligados;

II. La entregada con tal carácter por los particulares, siempre que:

a) Se precisen los medios en que se contiene, y

b) No se lesionen derechos de terceros o se contravengan disposiciones de orden público;

III. La considerada como secreto comercial, industrial, fiscal, bancario, fiduciario, bursátil, postal o cualquier otro, por disposición legal expresa, cuya titularidad corresponda a particulares, sujetos de derecho internacional o a sujetos obligados cuando no involucren el ejercicio de recursos públicos; y

IV. La considerada como confidencial por disposición legal expresa.

14.3. Quejas, Denuncias y Solicitudes de Información

Las beneficiarias mayores de edad, responsables y/o cuidadores de las personas beneficiarias pueden presentar solicitudes de información, quejas y denuncias sobre cualquier hecho, acto u omisión de acciones que produzcan, o puedan producir daños o alteraciones de los derechos de la persona beneficiaria, estas se podrán realizar de la siguiente manera:

- a) A través de los mecanismos establecidos en las acciones de Contraloría Social, por medio de los Comités.
- b) Llamando al número de quejas y denuncias del Sistema DIF Jalisco correspondiente a la Subdirección General de Seguridad Alimentaria 33-30-30-38-00 extensión 140, 141 y 620 o a los correos electrónicos: apoyo.alimentario@difjalisco.gob.mx
quejasalidad@difjalisco.gob.mx
- c) Comunicándose al Órgano Interno de Control del Sistema DIF Jalisco en el teléfono 33-30-30-38-00 extensión 823, 824, 891.
- d) En caso de preferir hacerlo personalmente deberá presentarse en las oficinas del Sistema DIF Jalisco en la Dirección de Aseguramiento de la Calidad Alimentaria, con domicilio en Avenida Alcalde # 1220, primer piso (edificio de cristal) colonia Miraflores, C.P. 44270, Guadalajara Jalisco, México.
- e) Las denuncias podrán ser formuladas de manera verbal o escrita, mediante un escrito libre que contenga todos los requisitos básicos establecidos en el mismo formato. Seguimiento a Reportes de ciudadanía y/o denuncias.
- f) Los integrantes de los Comités de Contraloría Social y Vigilancia Ciudadana recibirán los reportes de ciudadanía relacionados con la existencia de probables anomalías, inconformidades o sugerencias por parte de la población beneficiaria sobre el Programa respectivo, así mismo se atenderán solicitudes de información para conocer a mayor detalle el Funcionamiento y Operación de los mismos Programas.
- g) El SEDIF proporcionará a los SMDIF de forma clara y completa la debida capacitación y entrega de información referente a los medios e instancias para la presentación de reportes de ciudadanía y solicitudes de información relacionadas con el Programa.
- h) Será el SEDIF, quien tendrá la responsabilidad de recibir, atender y dar respuesta a los reportes de ciudadanía y solicitudes de información que deriven de las actividades de Contraloría Social, así como hacer del conocimiento a la Dirección de Contraloría Interna sobre el seguimiento dado a los mismos.
- i) De igual manera, cuando los SMDIF asuman a través de convenios de colaboración el carácter de instancias ejecutoras, podrán recibir, canalizar, dar seguimiento y, en su caso, atender en el ámbito de su respectiva competencia, los reportes de ciudadanía y solicitudes de información emitidas por los Comités de Contraloría Social, turnando a la Dirección de Contraloría Interna del SEDIF copia de la atención que se haya proporcionado a los mismos.

- j) El SEDIF o en su caso, el SMDIF como instancia ejecutora, integrará un expediente, que contendrá copia del seguimiento dado a los reportes de ciudadanía emitidos con relación a la ejecución del Programa respectivo.

14.4. Comités de Vigilancia Ciudadana

A la par con la entrega de la dotación/canasta alimentaria y el material de orientación alimentaria, durante el ejercicio fiscal se debe de realizar de manera organizada, la conformación de Comités de Contraloría Social y Vigilancia Ciudadana entre la población beneficiaria que integra el programa.

Lo anterior con la finalidad de verificar el cumplimiento de las metas, la correcta aplicación de los recursos públicos asignados a dicho programa y la práctica de transparencia y rendición de cuentas.

Es por ello que, el programa alimentario promueve la creación de los **Comités de Vigilancia Ciudadana (en Jalisco denominados: Comités de Contraloría Social y Vigilancia Ciudadana)** en las localidades que opera el programa.

Características de los Comités de Contraloría Social y Vigilancia Ciudadana:

Los Comités de Contraloría Social y vigilancia ciudadana, están constituidos por las personas beneficiarias, estas deberán de ser electas e integradas de manera organizada, independiente, voluntaria (no remunerada), libre (no condicionada) solidaria (por ayudar a otros), por niveles (con opciones de participación según interés y posibilidad), universal (todos pueden participar sin distinción de educación, jerarquía, sexo, edad, posición económica, étnica, discapacidad) y honorífica, ajenas a cualquier partido u organización política, constituidos con tal carácter ante el SMDIF y SEDIF.

Para que los Comités puedan conformarse en el programa, es necesario apearse a las herramientas que son actualizadas de manera anual, elaboradas por el Sistema DIF Jalisco y validadas y autorizadas por la Contraloría del Estado de Jalisco, a través de la Dirección General de Contraloría Social y Vinculación Institucional.

Dichas herramientas son las siguientes:

- La Guía de Contraloría Social y Vigilancia Ciudadana;
- El Cuaderno de Trabajo para los Comités y
- El Plan Estatal de Trabajo.

Las acciones de conformación de comités son las siguientes:

1. Plan de Difusión dirigido a Servidores/as Público/as.
2. Capacitación a Servidores/as Público/as de los Sistemas DIF municipales.
3. Capacitación a Población beneficiaria.
4. Conformación y registro de los Comités de Contraloría Social y Vigilancia Ciudadana.
5. Formalización de los Comités de Contraloría Social y Vigilancia Ciudadana.
6. Identificación de los Comités de Contraloría Social y Vigilancia Ciudadana.
7. Atribuciones de los miembros del comité.
8. Asesoría a comités.
9. Mecánica de sustitución de integrante de comité.
10. Herramientas de Contraloría Social
11. Conformación de expediente de comité.
12. Informes de registro y seguimiento a las actividades de promoción y operación de la Contraloría Social y Vigilancia ciudadana en el Sistema Electrónico de Seguimiento Informático de Contraloría Social (SESICS) y Acciones de Mejora.

El Sistema Electrónico de Seguimiento Informático de Contraloría Social (SESICS), es una herramienta de apoyo que la Contraloría del Estado de Jalisco ha puesto en marcha, con el objetivo de la captura correcta de la información de las actividades de Contraloría Social, de todos los comités. Por lo anterior toda información que se genere de los comités tendrá que ser capturada por parte del enlace del Sistema DIF Jalisco, ya que se requiere usuario y contraseña.

Con el SESICS toda la información quedará debidamente concentrada y revisada, de tal manera que nos sirva como herramienta para generar la información sobre las acciones de Contraloría de manera puntual y ordenada.

A través de este sistema se llevará a cabo la implementación y acciones de mejora, resultantes de todas las acciones que se capturen en el sistema.

Para información enunciativa más no limitativa, se deberá consultar la “Guía Operativa para la Contraloría Social y Vigilancia Ciudadana”, la cual contiene los siguientes anexos:

1. Acta de Conformación
2. Registro de Asistencia- minuta
3. Cédula de Vigilancia
4. Denuncia
5. Reporte Ciudadano
6. Solicitud de Información
7. Informe de Comité

Obligaciones del SEDIF

- Elaborar un Programa Estatal de Vigilancia Ciudadana (PEVC), en el que se programarán las acciones de promoción, difusión, operación y seguimiento al comité de vigilancia ciudadana.
- Promover la conformación de Comités en las localidades donde opera el programa y en ellos se realicen actividades de vigilancia con el fin de que la población beneficiaria conozca y participe con estos mecanismos de control.
- Realizar capacitaciones relacionadas al tema impartidas a los SMDIF, en las cuales se realizará una minuta.
- Recibir y reportar las quejas y denuncias al SNDIF, mediante el informe (concentrado de información) semestral de quejas y denuncias de acuerdo con el calendario anual de la DGADC.
- Deberá elaborar un informe semestral de seguimiento del Programa Estatal de Vigilancia Ciudadana, el cual registrará los resultados de las actividades llevadas a cabo, así como, vigilar que se cumpla con los periodos de ejecución de los programas de conformidad con lo programado.
- Deberá elaborar y distribuir al menos un material impreso (dípticos, trípticos, carteles, volantes, periódico mural, entre otros), a la población beneficiaria con información sobre el programa, así como las acciones en materia de transparencia en el uso de los recursos, tomando en cuenta las particularidades sociales y étnicas de las localidades donde operan, poniendo especial atención al respeto a la diversidad cultural, la idoneidad del medio de comunicación, la lengua materna y lenguaje inclusivo.
- Otorgar asesorías a los SMDIF/integrantes de los comités/población beneficiaria que lo soliciten.

Obligaciones del SMDIF

- El SMDIF integrará un Comité de Contraloría social y vigilancia ciudadana, una vez que se hayan publicado las presentes Reglas de Operación 2024 y se haya ajustado a la Guía de actividades de Contraloría social y vigilancia ciudadana según lo estipula la Contraloría del Estado de Jalisco. *Se formará un Comité por localidad con más de 5 personas beneficiarias, en las localidades donde haya menos de 5 personas beneficiarias, se deberá de nombrar por lo menos un vocal, anexándose al Comité más cercano.*
- Los Comités de Contraloría social y vigilancia ciudadana se conformarán con personas de la misma comunidad, única y exclusivamente entre los que reciben el apoyo del Programa y se ajustarán a lo descrito en la Guía de actividades de Contraloría social y vigilancia ciudadana, Plan Estatal de Trabajo y los documentos que en ella se señalen para las actividades de Contraloría, una vez que estos fueron validados por el área correspondiente de la Contraloría del Estado de Jalisco 2024.

NO ESTÁ PERMITIDO QUE EL FUNCIONARIADO PÚBLICO, LÍDERES POLÍTICOS O PERSONAS AJENAS AL PROGRAMA FORMEN PARTE DE LOS COMITÉS

- El SMDIF deberá otorgar a los Comités de Contraloría social y vigilancia ciudadana, una capacitación sobre las presentes reglas de operación y actividades de Contraloría social y vigilancia ciudadana 2024; así mismo enviará los informes de sus acciones a través de los formatos propuestos en los documentos de Contraloría: **Plan de Trabajo, Guía de actividades de Contraloría social y vigilancia ciudadana y Cuaderno de Trabajo para la Contraloría social.**
- En este apartado deberá definirse la responsabilidad del programa para proporcionar a Instancias Fiscalizadoras la información necesaria para realizar, en el momento en que lo juzguen pertinente, las auditorías, revisiones o visitas de inspección de acuerdo con los programas anuales de auditorías o en el caso que juzgue pertinente; así como dar atención a las recomendaciones realizadas por dichas instancias.
- La ejecución de acciones de contraloría social y vigilancia ciudadana se llevará a cabo conforme lo señalado en los Lineamientos de la Estrategia Integral de Asistencia Social, Alimentación y Desarrollo Comunitario 2024 (EIASADC) y los "Lineamientos para la Contraloría Social en la Administración Pública Estatal, en materia de Desarrollo Social del Estado de Jalisco" emitida el día 14 de enero del 2021 en el Periódico Oficial "El Estado de Jalisco".

Transitorios

Primero

Las presentes reglas de operación comenzarán a surtir sus efectos al día siguiente en que sean publicadas en el periódico oficial del Estado de Jalisco.

Segundo

Se abrogan las Reglas de Operación del Programa de Atención Alimentaria en los Primeros 1000 Días", publicadas en el Periódico Oficial "El Estado de Jalisco" el día 31 de marzo del 2023 y consecuentemente las modificaciones o reformas que, en su caso, se hayan emitido con relación a las mismas.

Guadalajara Jalisco, 13 de marzo de 2024

LIC. LUCIO MIRANDA ROBLES

Director General

Sistema para el Desarrollo Integral de la Familia del Estado de Jalisco

(RÚBRICA)

Anexos

Los Anexos pueden variar según necesidades del programa y solo SEDIF puede realizar cambios.

El SMDIF no podrá cambiar, alterar información, ni agregar logotipos de ningún tipo a los formatos que se les entregan para control y operación del Programa, ya que al hacerlo no será válido dicho formato.

Anexo 1	Carta compromiso de las personas beneficiarias directos e indirectos (ambos padrones).
Anexo 2	Carta compromiso del SMDIF sobre el conocimiento de las Reglas de Operación.
Anexo 3	Encuesta para Focalizar Hogares con Inseguridad Alimentaria (EFIIA).
Anexo 4	Reporte de entrega de la dotación/canasta alimentaria de listas de espera.
Anexo 5	Programación de entrega de la dotación/canasta alimentaria.
Anexo 6	Formato de altas y bajas.
Anexo 7	Constancia de autorización de la entrega de la dotación/canasta alimentaria.
Anexo 8	Cuestionario de Índice de Alimentación Saludable.
Anexo 9	Cédula de Supervisión de Orientación Alimentaria.
Anexo 10	Formato para constancia peso-talla para para personal de salud.
Anexo 11	Recepción de alimentos.
Anexo 12	Plan de limpieza y fumigación.
Anexo 13	Calendario Anual de entregas de documentación.
Anexo 14	Formato de Seguimiento de Mujeres Embarazadas.

Anexo 1

Carta compromiso de beneficiarios directos e indirectos (ambos padrones)



Dirección de Aseguramiento de la Calidad Alimentaria
Departamento de Apoyo Alimentario a Población Vulnerable
Programa de Atención Alimentaria en los
Primeros 1000 Días
Carta Compromiso



Fecha _____

Municipio _____ Localidad _____

Yo _____ como beneficiaria o responsable de niña o niño del padrón 02, valido con mi firma la información proporcionada en la EFIA y el presente documento, así mismo estoy enterada (o) de mis derechos y me comprometo a cumplir con las responsabilidades que me solicita el programa y que me fueron informadas; así mismo ratifico que recibí información referente a Reglas de Operación del ejercicio 2024.

Lineamientos para Otorgar el Apoyo Alimentario:

1. Presentar en el tiempo y forma los documentos completos y vigentes requeridos para la formación de su expediente.
2. Los datos que proporcione, serán verídicos y podrán ser dados de baja aquellos beneficiarios que presentan documentos apócrifos y/o alteren o falsifiquen la información para ingresar al programa. Por lo que deberá informar al encargado del programa de cualquier cambio en su domicilio.
3. Acudir mensualmente a su plática de inducción y Orientación Alimentaria, cuando se le indique en el lugar y horario, firmando las listas de entrega, la asistencia, entre otros, (con dos faltas no justificadas se dará de baja).
4. Hacer buen uso de la despensa alimentaria (se suspenderá el apoyo en caso de comprobar que se ha hecho mal uso del alimento, vender, tirar, etc., así mismo si el beneficiario se haya registrado en dos municipios o localidades).
5. Acudir a la cita establecida por el Sistema municipal DIF para recibir su dotación.
6. Pagar el costo del mecanismo de corresponsabilidad (cuota) establecida por el Sistema Estatal DIF.
7. Contar con su participación para formar parte del Comité de Contraloría Social y Participación Ciudadana.
8. Informar al encargado del programa cualquier cambio en relación a su domicilio y/o cambio de residencia.
9. Llevar el seguimiento y vigilancia médica que se le solicita, en caso de embarazo para lo anterior, deberá presentar el carnet expedido en el Centro de Salud, IMSS u otros de seguimiento médico, al inicio y en el momento de recibir su despensa alimentaria.
10. En caso de ser mujer en periodo de lactancia materna, deberá presentar CURP de la niña o niño.
11. Para niñas y niños de 08 a 24 meses de edad, deberán acudir 2 veces al año al lugar que se le indique para control y seguimiento de peso/ talla y diagnóstico nutricional cuando se requiera.
12. Notificar al Sistema DIF municipal en caso de no continuar con el programa, para solicitar su baja.

Nota: Las y los beneficiarios no podrán recibir apoyo de otros programas alimentarios.

Nombre y Firma de la Beneficiaria
o Responsable

Nombre y Firma del Director (a)
del SMDIF

Sello SMDIF

Fecha de actualización: 02 de Enero de 2024 V. 05 Código: D3-AL-085-RE-103

Anexo 2

Carta compromiso del SMDIF sobre el conocimiento de las Reglas de Operación.



Dirección de Aseguramiento de la Calidad Alimentaria
Departamento de Apoyo Alimentario a Población Vulnerable
Programa de Atención Alimentaria en los
Primeros 1000 Días
Carta Compromiso a Sistemas DIF Municipales



Anexo 2

Municipio _____ Fecha _____

Yo _____, con cargo de Director(a) y responsable de que se cumpla con el Programa de Atención Alimentaria en los Primeros 1000 Días, para el año 2024, me comprometo a cumplir con las Reglas de Operación y que la persona operativa que asigne al programa, cumpla con lo siguiente:

1. Tener la documentación completa en físico y digital de cada uno de los expedientes de beneficiarios conforme el padrón 2024.
2. Entregar al Sistema Estatal DIF, los listados escaneados de las firmas por mes, en los primeros 5 días hábiles de cada mes posterior a la entrega.
3. Entregar al Sistema Estatal DIF, Escaneadas las Evaluaciones de Orientación Alimentaria Iniciales y Finales, que serán aplicadas al 10% de los beneficiarios asignados en el padrón 2024.
4. Entregar al Sistema Estatal DIF, los calendarios por mes de acuerdo a la entrega de despensas, y enviarlos del 20 al 25 de cada mes con anticipación al mes siguiente, de manera electrónica.
5. Entregar al Sistema Estatal DIF, la evidencia fotográfica que represente el tema que se impartió cada mes, así como de que se entregó la despensa a beneficiarios del programa.
6. Realizar los Comités de Contraloría Social y Vigilancia Ciudadana, en las localidades que se integren en el padrón y enviarlos escaneados al Sistema Estatal DIF en la fecha que se estipula.
7. Entregar la totalidad de los Productos Alimentarios cada mes como máximo 15 días hábiles después de la fecha de recepción del producto.
8. Asistir con compromiso y responsabilidad a las capacitaciones o reuniones que se convoquen en referencia al Programa.
9. Participar en todos los eventos que organice el Sistema DIF Jalisco, orientados a mejorar los hábitos alimenticios.
10. Notificar el cambio de Operativo del Programa al Sistema DIF Jalisco al Departamento de Apoyo Alimentario a Población Vulnerable (en caso de que se suscite).

Declaro bajo protesta de decir verdad, que todos y cada uno de los puntos mencionados serán cumplidos y entregados en tiempo y forma.

Nombre y Firma del Director (a) del SMDIF

Sello Oficial del SMDIF

Fecha de actualización: 02 de Enero de 2024 V. 05 DJ-ACA-SG-RE-151

Anexo 3
Encuesta de Focalización de Individuos con Inseguridad Alimentaria (EFIA)



Aseguramiento de la Calidad Alimentaria
Apoyo Alimentario a Población Vulnerable
Encuesta de Focalización de Individuos con Inseguridad Alimentaria (EFIA)
Atención Alimentaria en los Primeros 1000 Días



Instrucciones:
Favor de contestar según la
Guía de llenado anexa al final.

Este Cuadro Será Llenado por SMDIF Después de Capturarlo

1.-Segura
 2.-Inseguridad Leve
 3.-Inseguridad Moderada
 4.-Inseguridad Severa

Elaborado por: _____		Fecha: _____	
1.- Ficha de Identificación			
Entidad Federativa: _____		Municipio: _____	
		Localidad: _____	
2.- Datos de Identificación del Beneficiario			
Nombre del Beneficiario: _____		Sexo: <input type="checkbox"/> Masculino <input type="checkbox"/> Femenino	
Nombre: _____		Apellido Paterno: _____	
Apellido Materno: _____			
Fecha de Nacimiento: _____		CURP: _____	
Día: _____ Mes: _____ Año: _____		Estado Civil del Beneficiario: <input type="checkbox"/> 1. Soltero <input type="checkbox"/> 4. Viudo <input type="checkbox"/> 2. Casado <input type="checkbox"/> 5. Divorciado <input type="checkbox"/> 3. Separado <input type="checkbox"/> 6. No aplica	
Teléfono: _____		Ingresos Mensuales: _____	
Indígena: <input type="checkbox"/> SI <input type="checkbox"/> NO			
Ocupación: _____		Institución de procedencia: _____	
Becario de otra institución: <input type="checkbox"/> SI <input type="checkbox"/> NO			
Tipo de Población Objetivo: <input type="checkbox"/> 1. Mujeres Preñadas Embrazadas <input type="checkbox"/> 2. Mujeres Preñadas Lactando <input type="checkbox"/> 3. Mujeres con 0-2 años de edad			
Nombre del Responsable: _____			
Parentesco del Responsable con el Beneficiario: _____			

Ficha de Focalización de Individuos con Inseguridad Alimentaria (EFIA) - Versión 2019, REVISIÓN 07/06/2018, 05/19



Aseguramiento de la Calidad Alimentaria
Apoyo Alimentario a Población Vulnerable
Encuesta de Focalización de Individuos con Inseguridad Alimentaria (EFIA)
Atención Alimentaria en los Primeros 1000 Días



7.- Módulo Cualitativo de la Experiencia en Seguridad Alimentaria

En los últimos 3 meses, por falta de dinero u otros recursos, alguna vez

1. ¿Usted o alguien de su hogar dejó de comer alguna vez por falta de dinero u otros recursos? SI <input type="checkbox"/> No <input type="checkbox"/>	2. ¿En su hogar se quedaron sin alimentos? SI <input type="checkbox"/> No <input type="checkbox"/>	3. ¿En su hogar dejaron de tener una alimentación saludable y balanceada? SI <input type="checkbox"/> No <input type="checkbox"/>
4. ¿Usted o algún adulto en su hogar tuvo una alimentación basada en poca variedad de alimentos? SI <input type="checkbox"/> No <input type="checkbox"/>	5. ¿Usted o algún adulto en su hogar dejó de desayunar, almorzar o cenar? SI <input type="checkbox"/> No <input type="checkbox"/>	6. ¿Usted o algún adulto en su hogar comió menos de lo que debía comer? SI <input type="checkbox"/> No <input type="checkbox"/>
7. ¿Usted o algún adulto en su hogar sintió hambre por una comida? SI <input type="checkbox"/> No <input type="checkbox"/>	8. ¿Usted o algún adulto en su hogar se sintió hambriento una vez al día o dejó de comer todo un día? SI <input type="checkbox"/> No <input type="checkbox"/>	

¿En su hogar viven personas menores de 18 años?

SI Continuar

NO Finalizar Encuesta

9. ¿Algun menor de 18 años en su hogar dejó de tener una alimentación saludable y balanceada? SI <input type="checkbox"/> No <input type="checkbox"/>	10. ¿Algun menor de 18 años en su hogar tuvo una alimentación basada en poca variedad de alimentos? SI <input type="checkbox"/> No <input type="checkbox"/>	11. ¿Algun menor de 18 años en su hogar dejó de desayunar, almorzar o cenar? SI <input type="checkbox"/> No <input type="checkbox"/>
12. ¿Algun menor de 18 años en su hogar comió menos de lo que debía? SI <input type="checkbox"/> No <input type="checkbox"/>	13. ¿Tuvo en que disminuir la cantidad de ración o la cantidad o algún menor de 18 años en su hogar? SI <input type="checkbox"/> No <input type="checkbox"/>	14. ¿Algun menor de 18 años en su hogar sintió hambre por una comida? SI <input type="checkbox"/> No <input type="checkbox"/>
15. ¿Algun menor de 18 años en su hogar se sintió hambriento una vez al día o dejó de comer todo un día? SI <input type="checkbox"/> No <input type="checkbox"/>		

Fecha de actualización: 18 de Enero de 2019, SE-CG/12/03-ACB-10-RE-102

X



Aseguramiento de la Calidad Alimentaria
Apoyo Alimentario a Población Vulnerable
Encuesta de Focalización de Individuos con Inseguridad Alimentaria (EFIIA)
Atención Alimentaria en los Primeros 1000 Días



Aviso de Privacidad del SMDIF

Favor de consultar el "Aviso de Privacidad" del Sistema DIF Municipal.

El uso y resguardo a cargo del Sistema DIF Municipal y el Departamento de Apoyo Alimentario a Población Vulnerable del Sistema Estatal DIF Jalisco, será de 5 años entrando en vigor a partir de su ingreso al programa

He leído el Aviso y Acepto
 No Acepto

Nombre y Firma de la Beneficiaria o Responsable del Niño/Niña Padrón 02

Nombre y Firma del Director (a) del SMDIF

Nombre y Firma del Encargado del Programa

Sello SMDIF

Tratado de Protección de Datos Personales de Acceso Público 2020-2024, SECCO, 03-04-06-08-09-10

Anexo 4
Reporte de entrega de la dotación de listas de espera



Dirección de Aseguramiento de la Calidad Alimentaria
Departamento de Apoyo Alimentario a Población Vulnerable
Entrega de Despensa en Lista de Espera
Programa de Atención Alimentaria en los Primeros 1000 Días
Anexo 4



Mes _____

No -	CURP	Ciclo del Padrón: 20; Municipio		Localidad	Padrón		Firma (adjuntar copia de identificación oficial)
		Nombre del Beneficiario Apellido Paterno Apellido Materno Nombre (s)	Responsable del Beneficiario Apellido Paterno Apellido Materno Nombre (s)		Grado de Inseguridad Alimentaria **	En Sustitución de Qué Recibe Nombre Completo del Beneficiario del Padrón que se Asistió	
1							
2							
3							
4							
5							
6							
7							
8							
9							
10							
11							
12							
13							
14							
15							

Tema de la Plática _____ Elaboró _____

Nombre y Firma del Director (a)

Sello del DIF Municipal

*Parentesco del responsable del beneficiario: 1 Padre, 2 Madre, 3 Hermano (s), 4 Abuelo (s), 5 Tío (s), 6 Primo (s), 7 Tatar, 8 Sobrino (s), 9 Nieto (s), 10 Esposo (s), 11 Hijo (s)

** Grado de inseguridad alimentaria: 1 leve, 2 moderada, 3 severa

Fecha de actualización: 02 de marzo de 2024. 03 04# 0000-DIF-DCA-SG-00-30

Anexo 5
Programación de entrega de la dotación/canasta alimentaria



Dirección de Aseguramiento de la Calidad Alimentaria
Departamento de Apoyo Alimentario a Población Vulnerable
Programa de Atención Alimentaria en los Primeros
1000 Días
Programación de Entrega Mensual de la Dotación



Mes _____ Año _____

Municipio _____

No.	Localidad	Fecha	Hora

Elaboró:

Vo. Bo.

Nombre, Firma y Cargo

Director/a del SMDIF Nombre y Firma

Sello SMDIF

Fecha de actualización: 02 de enero de 2024 V.04 Código: DJ-ACA-SG-RS-128

Anexo 6
Formato de altas y bajas.



Dirección de Aseguramiento de la Calidad Alimentaria
Departamento de Apoyo Alimentario a Población Vulnerable
Reporte de Beneficiarios de Altas y Bajas
Programa de Atención Alimentaria en los Primeros 1000 Días
Anexo 6



Ciclo del Padrón: 2024

Municipio _____

Subprograma _____

No.	Nombre del Beneficiario que se dio de Baja Apellido Paterno Apellido Materno Nombre (s)	Motivo de la Baja	CURP	Nombre del Beneficiario que se dio de Alta Apellido Paterno Apellido Materno Nombre (s)
1				
2				
3				
4				
5				
6				
7				
8				
9				
10				

Nombre y Firma del Director (a)

Sello del SMDIF

Fecha de actualización: 02 de enero de 2024 V. 08 Código: DJ-ACA-SG-RE-31

Anexo 7

Constancia de autorización de la entrega de la dotación/canasta alimentaria.



Dirección de Aseguramiento de la Calidad Alimentaria
Departamento de Apoyo Alimentario a Población Vulnerable
Programa de Atención Alimentaria en los Primeros 1000 Días
Constancia de Autorización de Entrega de la Dotación



{Este formato es por una sola ocasión, en ningún caso podrá amparar la entrega de varias dotaciones o meses}

Fecha _____

Municipio _____ Comunidad _____

Yo _____ autorizo a _____

Para que le sea entregada la Dotación del "Programa de Atención Alimentaria en los Primeros 1000 Días" correspondiente al mes de _____.

Debido a que por esta ocasión no me es posible acudir a recogerlo por el motivo de:

- Se anexa justificante que respalda el motivo de su ausencia.
- Copia de identificación del beneficiario o responsable, así como de quién recibe.

Nombre y Firma de la Beneficiaria o
Responsable

Nombre y Firma
de la Persona Autorizada

Nombre y Firma del Director (a)
del DIF Municipal

Sello del DIF Municipal

Fecha de actualización: 02 de enero de 2024 V.04 Código: D3-ACÁ-SG-RE-137

Anexo 8
Cuestionario de Índice de Alimentación Saludable



Dirección de Asesoramiento de la Calidad Alimentaria
Cuestionario de Índice de Alimentación Saludable
Anexo 8



Nombre del Beneficiario			
Municipio		Programa	
Subprograma		Fecha	

	Variables	Instrucciones: Señala tu Respuesta.					
Diario	Cereales derivados Avena, pastas, tortilla, boñilo, etc.	¿Con qué frecuencia consume?	Diario	3 o más a la semana, pero no a diario	1 o 2 veces por semana	Menos de una vez a la semana	Nunca o casi nunca
	Verduras hortalizas Jicama, pepino, zanahoria, brócoli, chayote, lechuga, calabaza etc.	¿Con qué frecuencia consume?	Diario	3 o más a la semana, pero no a diario	1 o 2 veces por semana	Menos de una vez a la semana	Nunca o casi nunca
	Frutas Manzana, naranja, guayaba, plátano, mandarina, uvas etc.	¿Con qué frecuencia consume?	Diario	3 o más a la semana, pero no a diario	1 o 2 veces por semana	Menos de una vez a la semana	Nunca o casi nunca
	Leche derivados Leche, queso, panela, creina, yogurt etc.	¿Con qué frecuencia consume?	Diario	3 o más a la semana, pero no a diario	1 o 2 veces por semana	Menos de una vez a la semana	Nunca o casi nunca
Semanal	Carnes Carnes de res, carne de puerco, pollo, pescado	¿Con qué frecuencia consume?	1 o 2 veces a la semana	3 o más veces a la semana, pero no a diario	Menos de una vez a la semana	Consumo diario	Nunca o casi nunca
	Legumbres Frijol, habas, lentejas, garbanzo etc.	¿Con qué frecuencia consume?	1 o 2 veces a la semana	3 o más veces a la semana, pero no a diario	Menos de una vez a la semana	Consumo diario	Nunca o casi nunca

Fecha de actualización: 02 de enero de 2024. Documento Precedente de DIF Nacional (IASADG 2022).

[Handwritten signature]



Dirección de Aseguramiento de la Calidad Alimentaria



Cuestionario de Índice de Alimentación Saludable
Anexo 8

Eventual	Embutidos y fiambres Salchicha, chorizo etc.	¿Con qué frecuencia consume?	Nunca o casi nunca	Menos de una vez a la semana	1 o 2 veces a la semana	3 o más veces a la semana, pero no diario	Consumo diario
	Dulces Chocolates, paletas de caramelo etc.	¿Con qué frecuencia consume?	Nunca o casi nunca	Menos de una vez a la semana	1 o 2 veces a la semana	3 o más veces a la semana, pero no diario	Consumo diario
	Refresco con azúcar	¿Con qué frecuencia consume?	Nunca o casi nunca	Menos de una vez a la semana	1 o 2 veces a la semana	3 o más veces a la semana, pero no diario	Consumo diario

Firma del Beneficiario

Nombre y Firma de Quien Elaboró

Sello del SMDIF

Fecha de actualización: 02 de enero de 2024. Documento Proposición de DIF Nacional (EIAEADC 2023)

Anexo 9
Cédula de Supervisión de Orientación Alimentaria



Dirección de Aseguramiento de la Calidad Alimentaria
Cédula de Supervisión de Orientación Alimentaria
Anexo 9



Tema Impartido			
Total de Sesiones ()	No. de Sesión ()	Total de Horas de la Sesión ()	Total de Horas del Tema ()
Municipio	Fecha		
Localidad	No. de Participantes		
Instructor			
Procedencia	SEDIF ()	SMDIF ()	Otro ()
Especifique			

Instrucciones: Lee cuidadosamente las preguntas y contesta marcando con una "X" en la casilla de Evaluación según considere.

5 = Excelente 4 = Bien 3 = Regular 2 = Deficiente 1 = Mal

Desempeño del Instructor	Evaluación					Observaciones
	5	4	3	2	1	
1. Mostró dominio del tema						
2. Utilizó lenguaje claro, adecuado y sencillo						
3. Presentó los objetivos del curso						
4. Estableció las reglas del curso						
5. Explicó la forma en que se trabajaría el curso						
6. Resolvió oportunamente las dudas y los problemas de los participantes						
Evaluación del Material de Orientación Alimentaria	Evaluación					Observaciones
	5	4	3	2	1	
1. El material, la capacitación y la presentación entregado tiene relación con el tema						
2. Los materiales de apoyo son claros y precisos en cada tema						
3. El contenido de los materiales entregados va acorde al tema						
4. El diseño del material es colorido y llamativo para la población						
5. Los formatos utilizados en orientación alimentaria son de fácil llenado						
6. Las presentaciones de apoyo cumplen con la información completa sobre cada tema						
7. El conocimiento adquirido es aplicable a las funciones que desempeñas.						
Comentarios o Sugerencias						

Fecha de actualización: 01 de enero de 2024 V.02 Código: DJ-ACA-S-QRE-001

Anexo 10
Formato para constancia peso-talla para para personal de salud



Dirección de Aseguramiento de la Calidad Alimentaria
Departamento de Apoyo Alimentario a Población Vulnerable
Programa de Atención Alimentaria
en los Primeros 1000 Días
Constancia de Peso y Talla



Fecha ____ / ____ / ____

El suscrito* _____
legalmente autorizado para ejercer como profesional de la salud, con cédula
profesional _____

Certifica

Que habiendo practicado un reconocimiento médico al niño/a _____

con una edad de _____ presenta un peso de: _____ y talla de: _____

El presente documento es expedido a petición del interesado (a) para los fines de
presentar su estado nutricional del beneficiario de los programas alimentarios.

Firma y Sello del Profesional de la Salud _____

Sello

SMDIF _____ Comunidad _____

*Nota: La constancia médica la puede realizar profesionales de la salud (médicos,
enfermero(a)s, nutriólogo(a)s, paramédicos) que cuenten con su cédula profesional.

Fecha de actualización: 02 de Enero de 2024 V. 02 Código DJ-ACA-SG-RE-158

Anexo 12
Plan de limpieza y fumigación



Dirección de Aseguramiento de la Calidad Alimentaria

Plan de Limpieza y Fumigación



Sello del Sistema DIF Municipal

Mes _____

Responsable _____

Municipio _____

Supervisó _____

Actividad	Semana 1					Semana 2					Semana 3					Semana 4				
	L	M	I	J	V	L	M	I	J	V	L	M	I	J	V	L	M	I	J	V
Limpieza de pisos																				
Diaria																				
Limpieza de paredes, puertas y ventanas																				
Semanal																				
Supervisión de almacén																				
Cada 15 Días																				
Limpieza de alrededores																				
Cada 15 Días																				
Limpieza de techo, tarimas y vigas																				
Cada 15 Días																				
Fumigación (envío de la evidencia del reporte con fotografías)																				
Cada 6 Meses																				

Fecha de actualización: 02 de enero de 2024 V. 05 Código: DJ-ACA-SG-RE-36

Anexo 13
Calendario Anual de entregas de documentación



Subdirección General de Seguridad Alimentaria
Departamento de Apoyo Alimentario a Población Vulnerable
Programa de Atención Alimentaria en los Primeros 1000 Días



ANEXO 13
CALENDARIO ANUAL DE ACTIVIDADES 2024

FECHA	ACTIVIDAD	TIPO DE DOCUMENTO O DESCRIPCIÓN Y DE LA ACTIVIDAD	CARACTERÍSTICAS DEL DOCUMENTO O ACTIVIDAD
30 y 31 octubre 2023	Capacitación general, tema "Levantamiento de padrón de beneficiarios 2024"	Minutas, evaluaciones iniciales, finales y de instructor.	Firmar los documentos requeridos y entregar y o en su caso enviar documentos comprobatorios de la capacitación que se les solicite al correo del Departamento: apoyo.alimentario@difjalisco.gob.mx
01 de noviembre al 01 de diciembre del 2023	<ul style="list-style-type: none"> ✓ Promoción y difusión del progreso. ✓ Captura de beneficiarios en el sistema de 1000 días. 	<ul style="list-style-type: none"> ✓ Difusión del programa por medio de carteles, mensajes, lonas, trípticos, etc. ✓ Tomar imágenes de evidencia. ✓ Integración de expedientes individuales, documentación de acuerdo a los requisitos en RCP. ✓ Padroneo completos 1 y 2 con la primera medición de peso y talla (padrón 2) y demás documentos del expediente individual. 	Imágenes de evidencia de la difusión realizada, subir a DRIVE en carpeta "evidencia de difusión". Ver perfil y requisitos solicitados para conformar expedientes individuales.
04 al 15 de diciembre del 2023	<ul style="list-style-type: none"> ✓ Autorización de Padroneo. <p>El SMDIF entrega la documentación requerida al Departamento de Apoyo Alimentario a Población Vulnerable, según el calendario asignado, por la vía que se les indique.</p>	<ul style="list-style-type: none"> ✓ Padroneo completos 1 y 2 con la primera medición de peso y talla (padrón 2) y demás documentos del expediente individual. ✓ Cartulas y Padroneo 1 y 2 de beneficiarios. ✓ Carta compromiso 2024 firmada por el director del SMDIF. ✓ Oficio de validación del padrón 2024 firmado por el director. ✓ Oficio de Focalización. ✓ Oficio de Reingreso. ✓ Presentar en digital para su revisión el 100 % de los expedientes, según número de beneficiarios. 	<p>Presentar 2 juegos en original de cada padrón con cartula de beneficiarios, para autorización del SEDIF, firmados y sellados. Una vez autorizados, subir al DRIVE en la carpeta correspondiente "cartulas y padrones".</p> <p>El oficio de validación dirigido a la Subdirección General de Seguridad Alimentaria, con atención al Depto. De Apoyo Alimentario a Población Vulnerable una vez autorizados, subir al DRIVE en la carpeta correspondiente "oficios".</p> <p>Dirigido a la Subdirección General Oficio de focalización, Dirigido a la Subdirección de Seguridad Alimentaria con atención al Depto. De Apoyo Alimentario a Población Vulnerable, (original y una copia. Una vez autorizados, subir al DRIVE en la carpeta correspondiente "oficios".</p> <p>Presentar los completos, firmados, sellados y ordenados de acuerdo a Reglas de Operación, en el siguiente orden:</p> <ol style="list-style-type: none"> a) Carpeta del Municipio con el nombre. b) Carpeta por padrón 1 y 2. c) En cada carpeta de padrón poner una carpeta por localidad, y en cada localidad los expedientes

EL ESTADO DE JALISCO

PERIÓDICO OFICIAL



Subdirección General de Seguridad Alimentaria
Departamento de Apoyo Alimentario a Población Vulnerable
Programa de Atención Alimentaria en los Primeros 1000 Días



			ordenadas alfabéticamente por apellido del beneficiario.
Febrero 2024	<ul style="list-style-type: none"> ✓ Publicación de Reglas de Operación del programa. 	Reglas de Operación publicadas.	
	<ul style="list-style-type: none"> ✓ Realizar Proyecciones (mensuales) de entregas a beneficiarios. 		Subir a (DR)/E.
Marzo 2024	<ul style="list-style-type: none"> ✓ Entrega de los apoyos alimentarios de manera retroactiva a población beneficiaria. 	<ul style="list-style-type: none"> ✓ Lista de firmas de entrega del apoyo de Enero y Febrero. ✓ Mínimo 6 fotografías de la entrega por mes y por cada tema impartido. 	Subir las listas de firmas, según corresponda en el mes, junto con lista de espera escaneadas al drive carpeta "listas de firmas". Subir imágenes en la carpeta "evidencia fotográfica", ahí acomodar por mes.
	<ul style="list-style-type: none"> ✓ Impartición de 2 temas de Orientación y Educación Alimentaria 	<ul style="list-style-type: none"> ✓ Cédulas de Supervisión y de Instructor aplicadas por tema mensualmente al 10% del padrón 	Una vez aplicadas al 10% tanto de padrón 1 y 2, se escanean y se sube en la carpeta "evaluaciones" en la carpeta "evaluaciones Iniciales" /Instructor y Cédulas
	<ul style="list-style-type: none"> ✓ Aplicación de Cédula de Supervisión y de Instructor. 	<ul style="list-style-type: none"> ✓ Evaluaciones iniciales aplicadas al 10% del padrón. 	
	<ul style="list-style-type: none"> ✓ Aplicación del 10 % de la evaluación inicial. 	<ul style="list-style-type: none"> ✓ Carteles de difusión y evidencia fotográfica de la misma. 	Subir imágenes en la carpeta "Contraloría Social"
	<ul style="list-style-type: none"> ✓ Difusión para la conformación de Comités de Participación Social 		
Abril 2024	<ul style="list-style-type: none"> ✓ Entrega de los apoyos alimentarios de manera retroactiva a población beneficiaria. 	<ul style="list-style-type: none"> ✓ Listas de firmas de entrega de apoyos de Marzo y Abril. ✓ Mínimo 6 fotografías de la entrega de despensa por mes y por cada uno de los temas impartidos. ✓ Cédulas de Supervisión y de Instructor aplicadas por tema mensualmente al 10% del padrón 	
	<ul style="list-style-type: none"> ✓ Impartición de 2 temas de Orientación y Educación Alimentaria 		
	<ul style="list-style-type: none"> ✓ Aplicación de Cédula de Supervisión y de Instructor. 		
Por confirmar.	Conformación de Comité, Entrega y revisión del Primer Paquete de la Conformación de Comités de Contraloría Social y Participación Ciudadana del Programa.	<ul style="list-style-type: none"> ✓ Primer paquete: <ul style="list-style-type: none"> • Acta de conformación de comité 	Documentación establecida por la Guía de acciones de Contraloría Social y Participación Ciudadana 2024, considerar que es un paquete por localidad, no por padrón.

EL ESTADO DE JALISCO

PERIÓDICO OFICIAL

130



Subdirección General de Seguridad Alimentaria
Departamento de Apoyo Alimentario a Población Vulnerable
Programa de Atención Alimentaria en los Primeros 1000 Días



		<ul style="list-style-type: none"> - Lista-minuta - Primer Cédula de Vigilancia. 	La información deberá ser enviada escaneada a la carpeta "Contraloría Social y Participación Ciudadana, primer paquete", para su revisión y entrega a la Contraloría del Estado.
Mayo 2024	<ul style="list-style-type: none"> ✓ Capacitación en Reglas de Operación Programa, Estrategia de Orientación Alimentaria y Contraloría Social y Participación Ciudadana. 	<ul style="list-style-type: none"> ✓ Minutas, evaluaciones iniciales, finales y cédulas de orientación alimentaria. 	Firmar los documentos requeridos y entregar y o en su caso enviar documentos comprobatorios de la capacitación que se les solicite al correo del Departamento: apoyo.alimentario@difjalisco.gob.mx
	<ul style="list-style-type: none"> ✓ Entrega de los apoyos alimentarios a población beneficiaria. ✓ Impartición de 1 tema de Orientación y Educación Alimentaria ✓ Aplicación de Cédula de Supervisión y de Instructor. ✓ Aplicación del 10 % de la evaluación final. 	<ul style="list-style-type: none"> ✓ Listas de firmas de entrega de apoyos de Mayo y Junio. ✓ Mínimo 5 fotografías de la entrega de despensa por mes y por el último tema impartido. ✓ Cédula de Supervisión y de instructor aplicadas por el último tema impartido al 10% del padrón ✓ Evaluaciones finales aplicadas al 10% del padrón. 	<p>Subir las listas de firmas, según corresponda en el mes, junto con lista de espera escaneada al drive carpeta "listas de firmas".</p> <p>Subir imágenes en la carpeta "evidencia fotográfica", ahí acumular por mes.</p> <p>Una vez aplicadas al 10% tanto de padrón 1 y 2, se escanea y se sube en la carpeta "evaluaciones" en la carpeta "evaluaciones finales" /Instructor y Cédulas</p> <p>Una vez aplicadas al 10% tanto de padrón 1 y 2, se escanea y se sube en la carpeta "evaluaciones" en la carpeta "evaluaciones finales"</p>
	Oficio de impartición de pláticas de orientación y educación alimentaria.	Solicitar al coordinador, el formato requerido.	Dirigido a la Subdirección de Seguridad Alimentaria con atención al Depto. De Apoyo Alimentario a Población Vulnerable.
	Junio 2024	<ul style="list-style-type: none"> Entrega de los apoyos alimentarios a población beneficiaria. Se toma la segunda medición de peso y talla del padrón y se captura en el Sistema, del 01 al 15 de junio del 2024 Se aplica la 2da. EFIA al Padrón 1 y se captura en el 	<ul style="list-style-type: none"> ✓ Listas de firmas de entrega de apoyos de Julio y agosto. ✓ Constancia de peso y talla y/o certificado médico con peso y talla registrada. ✓ Oficio de la toma de la segunda medición. ✓ Segunda EFIA capturada en el



**Subdirección General de Seguridad Alimentaria
Departamento de Apoyo Alimentario a Población Vulnerable
Programa de Atención Alimentaria en los Primeros 1000 Días**



	sistema, del 01 al 15 de junio del 2024.	✓ Sistema Oficio de la firma de la segunda medición.	eso se escanean y se suben a la carpeta "segundo paquete EFIAS".
	Firma de Convenios de Colaboración SEDIF/SMDIF	Convenios de Colaboración firmados.	
	Se levanta y captura el cuestionario de aceptación de la dotación (el de las caritas).	✓ Formatos de cuestionario de aceptación de la dotación, se aplica al 5% de los padrones 1 y 2	Ambos cuestionarios se capturan y en el sistema mil días y se escanean en la carpeta DRIVE de cada SMDIF.
	Se levanta y captura el cuestionario de índice de alimentación saludable	✓ Formato de cuestionario de índice de alimentación saludable, se aplica al 10% de los padrones	
Julio 2024	Entrega de los apoyos alimentarios a población beneficiaria.	✓ Listas de firmas de entrega de apoyo de Septiembre	Subir las listas de firmas, según corresponda en el mes, junto con lista de espera escaneadas al drive carpeta "listas de firmas". Subir imágenes en la carpeta "evidencia fotográfica", ahí acomodar por mes.
Por confirmar	Supervisión de SEDIF a SMDIF.	✓ Formato de supervisión requisitado y firmado por SEDIF-SMDIF	Serán realizadas sin previo aviso del SEDIF a SMDIF.
15 de Agosto 2024	Cierre de actividades		Las listas de firmas deberán de estar completas desde enero a Septiembre del 2024.
Por definir según indicaciones de Contraloría del Estado de Jalisco	Seguimiento de Contraloría Social y Participación Ciudadana.	✓ Segundo paquete: - Lista-minuta - Segunda Cédula de Vigilancia. - Informe Final	Una vez aplicado el segundo paquete de documentos de Contraloría, ordenar, ordenar y subir en DRIVE en la carpeta "Contraloría Social y Participación Ciudadana", en la carpeta "segundo paquete"
Primeros 15 días hábiles de cada mes.	Envío de Lista de Firmas de entrega de la dotación del mes anterior, incluida las listas de espera, subir las a DRIVE según indicación.	✓ Listas de Firmas correspondientes a cada mes, junto con listas de espera.	El envío deberá realizarse de la siguiente manera: a) Listados digitalizados firmados y sellados separados por padrón y por mes. b) Listado digitalizado de lista de espera por padrón y por mes, al final de cada lista del mes. c) En la carpeta de Listas de Firmas, subir los listados en el mes correspondiente y en la carpeta de cada padrón 1 y 2 Los asociados en blanco de los listados deberán coincidir con el listado de lista de espera. Evitar enviar listados en cadena de todos

EL ESTADO DE JALISCO

PERIÓDICO OFICIAL

132



Subdirección General de Seguridad Alimentaria
Departamento de Apoyo Alimentario a Población Vulnerable
Programa de Atención Alimentaria en los Primeros 1000 Días



			los meses. Las listas enviadas deben de contar con el título de la práctica de orientación alimentaria que se impartió (constancia de que se asistió a la misma) y del pago por la cuota de recuperación en el formato autorizado que obtienen de la página WEB.
Durante el primer semestre del año 2024	Oficios de altas y bajas y modificaciones a los padrones.	✓ Oficio de altas y bajas	Dirigido a la Subdirección de Seguridad Alimentaria con atención al Depto. De Apoyo Alimentario a Población Vulnerable, enviar al correo del coordinador para solicitar la apertura del sistema.
	Circulares y/o Oficios con acuses de recibido, sellados y firmados.	Circulares y/o Oficios que se generen durante todo el año 2024.	Enviar acuse de recibido con nombre de quien recibe, fecha, cargo y sello, al correo: apoyo.alimentario@difjalisco.gob.mx
	Orientaciones y asesorías personalizadas vía telefónica y/o correo electrónico.	Documentos o formatos.	Archivos varios según ROP 2024.

***Dicho calendario puede variar según indicaciones del Sistema Nacional DIF u otras autoridades.**



Anexo 14
Formato de Seguimiento de Mujeres Embarazadas



Dirección de Aseguramiento de la Calidad Alimentaria
Departamento de Apoyo Alimentario a Población Vulnerable
Programa Atención Alimentaria en los Primeros 1000 Días
Seguimiento de Mujeres Embarazadas que no Cuentan
con Cartilla de Salud



Fecha _____

Municipio _____

Localidad/Colonia _____

Nombre Completo _____

Edad _____

Lugar o Centro de atención médica (IMSS, Secretaría de Salud) _____

Documento que acredita su embarazo _____

Registro de Citas Médicas*				
Fecha de Consulta	Semanas de Gestación	Peso	Talla	Firma del Personal de Salud

*Llenado únicamente por el personal de salud.

Observaciones _____

Nombre y Firma del Profesional de la Salud
Cédula Profesional

Fecha de actualización: 02 de Enero de 2024 V. 04 Código: DJ-ACA-SD-RE-165

[Handwritten signature]

Validación
Regla de Operación 2024 del
Programa de Atención Alimentaria en los Primeros 1000 Días

Validación Operativa	Validación Técnica
<p>HERLINDA ÁLVAREZ ARREOLA Subdirectora General de Seguridad Alimentaria (RÚBRICA)</p>	<p>RODOLFO ESPINOZA PRECIADO Subdirector General Administrativo (RÚBRICA)</p>
Revisión Técnica	
<p>ERNESTO J. IVON PLIEGO Director de Planeación Institucional (RÚBRICA)</p>	

Sistema para el Desarrollo Integral de la Familia del Estado de Jalisco



EL ESTADO DE JALISCO

PERIÓDICO OFICIAL

REQUISITOS PARA PUBLICAR EN EL PERIÓDICO OFICIAL

Los días de publicación son martes, jueves y sábado

Para convocatorias, estados financieros, balances y avisos

1. Que sean originales
2. Que estén legibles
3. Copia del RFC de la empresa
4. Firmados (con nombre y rúbrica)
5. Pago con cheque a nombre de la Secretaría de la Hacienda Pública, que esté certificado.

Para edictos

1. Que sean originales
2. Que el sello y el edicto estén legibles
3. Que estén sellados (que el sello no invada las letras del contenido del edicto)
4. Firmados (con nombre y rúbrica)

Para los dos casos

- Que no estén escritos por la parte de atrás con ningún tipo de tinta ni lápiz.
- Que la letra sea tamaño normal.
- Que los Balances o Estados Financieros, si son varios, vengan uno en cada hoja.
- La información de preferencia deberá venir en cd o usb, en el programa Word u otro formato editable.

Por falta de alguno de los requisitos antes mencionados, no se aceptará ningún documento para su publicación.

PARA VENTA Y PUBLICACIÓN

Venta

- | | |
|------------------------------|----------|
| 1. Constancia de publicación | \$119.00 |
| 2. Edición especial | \$224.00 |

Publicaciones

- | | |
|--|------------|
| 1. Balances, estados financieros y demás publicaciones especiales, por cada página | \$1,551.00 |
| 2. Fracción 1/2 página en letra normal | \$1,035.00 |
| 3. Mínima fracción de 1/4 de página en letra normal | \$669.00 |

Tarifas válidas desde el día 1 de enero al 31 de diciembre de 2024
Estas tarifas varían de acuerdo a la Ley de Ingresos del Estado de Jalisco

Atentamente

Punto de Venta y Contratación

Av. Prolongación Alcalde 1855, planta baja, Edificio Archivos Generales, esquina Chihuahua
Teléfono 3819 2476, Extensiones 47306 y 47307
periodicooficial.jalisco.gob.mx



Secretaría
General de Gobierno
GOBIERNO DE JALISCO



EL ESTADO DE JALISCO
PERIÓDICO OFICIAL

S U M A R I O

SÁBADO 23 DE MARZO DE 2024
NÚMERO 4. SECCIÓN III
TOMO CDX

REGLAS de Operación del Programa de Atención Alimentaria en los Primeros 1000 Días, del Sistema para el Desarrollo Integral de la Familia del Estado de Jalisco, ejercicio 2024. **Pág. 3**



Secretaría General
de Gobierno
GOBIERNO DE JALISCO

periodicooficial.jalisco.gob.mx